THE LATVIAN NEWSPAPER FOR CANADA AND U.S.A.

Published twice weekly by the Latvian Relief Society of Canada "Daugavas Vanagi"
Business Office: 491 College St., Toronto 174, Ontario, Canada
Editor-in-Chief: ALFRĒDS VINCELS
Telephones: 921—7121; 465—7902
United States Editorial Offices:
New York: Editor — V. IRBE
4035 Rombouts Ave., Bronx N. Y. 10466, U.S.
Chicago: Editor — I. ŠĪMANE
5524 N. Luna Ave., Chicago, Ill. 60630, U.S.A.
SATURDAY, SEPTEMBER 27. 1969

NATIONAL LIBR
OCT 9 1969
BIBLIOTHEQUE NATIONALE

LATVIJA AMERIKĀ

65. N-RS. SESTDIENA, 1969. GADA 27. SEPTEMBRIS 19. GADS

SECOND CLASS MAIL REGISTRATION NUMBER 2249

Cena 25 centi

LATVIEŠU LAIKRAKSTS AMERIKĀ
Iznāk divas reizes nedēļā — trešdienās un sestdienās.
Izdevējs — Latviešu aprūpes biedrība Kanadā „Daugavas Vanagi"
ATB. REDAKTORS: ALFRĒDS VINCELS
Redakcija: 125 Broadview Ave., Toronto 250, Ont., Canada; tālr. 465—7902
Birojs: 491 College St., Toronto 174, Ont., Canada; tālr. 921—7121
Nujorkas redakcijas vaditāja: V. IRBE
4035 Rombouts Ave., Bronx N.Y. 10466. U.S.A.
Tālrunis 994—7917
Čikagas redakcijas vaditāja: I. ŠĪMANE, 5524 N. Luna Ave., Chicago, Ill. 60630, U.S.A., tālrunis 774—5744

Organizēs jaunatnes salidojumu arī ziemā

KANADAS DV ZEMES VALDES SĒDE TORONTO

Kanadas DV zemes valdes sēdi 21. septembrī DV namā Toronto pr-dis E. Krūka ievadīja, aicinot ar klusuma brīdi godināt mirušo LNAK valdes priekšsēdi Jāni Niedru un pēdējā laikā aizsaulē aizsauktos organizācijas biedrus Dominiku Senkānu un Osvaldu Brepķi no Toronto, kā arī Arvīdu Valtiņu no Norandas.

Sēdes gaitā jaunatnes daļas vaditājs E. Ozols un jaunatnes lietu referente T. Krūka informēja par Kanadas DV 2. jaunatnes salidojumu 13. un 14. septembrī Boltonas tuvumā, kas pulcināja 45 jauniešus vecumā no 13 — 16 gadiem un izdevās teicami. Jaunieši bija izteikuši vēlēšanos līdzīgā sarīkojumā pulcēties arī ziemā, kam valde principā piekrita, uzdodot jaunatnes daļai skaidrot iespējas un veikt priekšdarbus. Jaunatnes salidojuma dalības maksās ieņemti 375 dol., bet kopīgie izdevumi bijuši 566 dol. Valde vienojās daudzbērnu ģimeņu dalībniekiem segt dalības maksu 75 dol. apmērā. Salidojuma norisi un nodarbības filmā uzņēmis J. Gailītis. E. Ozols vēl ziņoja, ka no stipendiju fonda 150 dol. piešķirti Uldim Bitem Londonā Minsteres latviešu ģimnazijas apmeklēšanai Vācijā.

Kasieris R. Britāls ziņoja, ka trīs mirušo biedru piederīgajiem no bēru fonda izmaksāti kopā 900 dol. Kasieris vēl norādīja, ka nodaļas slikti kārto iemaksas budžetos paredzētajiem fondiem, galvenokārt stipendiju un kultūras fondam. Valde nolēma nodaļām šo pienākumu atgādināt.

Kultūras daļas vaditājs J. Gailītis informēja, ka T. Kiķauka izgatavojis metu karavīru dzīves mūzeja iekārtošanai DV namā. Valde to atzina par piemērotu un nodeva iepazīšanai DV Toronto nodaļas valdes un nama pārvaldei. No sūtņa Dr. M. Valtera atraitnes Erikas Valteres saņemts vēl viens materiālu sūtījums šī mūzeja iekārtošanai. Kā pateicību par nodotajiem vērtīgajiem materiāliem valde vienojās aicināt Ēriku Valteri kā goda viešņu visos DV globālo dienu sarīkojumos 1971. gadā Toronto.

Oktobra pirmajā nedēļā iznāks 4. skaņu plate ar karavīru dziesmām, tuvākajā laikā arī īpaša skaņu plate bērniem, bet decembrī plate ar Ziemsvētku dziesmām. DV vīru koris Kanadā, kas skaņu plates iedzied, izpelnījies vispusīgu atzinību un gandrīz nepārtraukti saņem aicinājumus piedalīties dažādos sarīkojumos. Tuvākajā laikā koris piedalīsies DV sarīkojumos Londonā (27. oktobrī) un Toronto (2. novembrī).

Kanadas DV saimē pašreiz ir 1342 biedri, kā ziņoja biedrzinis A. Taube, no tiem 379 vanadzes, 12 biedru - veicinātāju, 7 vanadzēni un 1 goda biedrs. No jauna iestājušies 57 biedri. Pārrunājot biedru maksas biedriem - veicinātājiem, kas, sasniedzot 18 gadu vecumu, kļūst par pilntiesīgiem organizācijas biedriem, valde vienojās pagaidām kārtošanu atstāt nodaļu ziņā, kamēr konkrētu lēmumu pieņems nākošajā delegātu sapulcē. A. Taube, kas vada arī sporta daļu, vēl ziņoja par Kanadas DV meistarsacīkstēm šaušanā, kuru rezultātus pašreiz vēl izvērtē šaušanas sekcija. ASV un Kanadas DV komandu šaušanas sacensība notiks 27. septembrī Londonā.

DV nama pārvaldes loceklis J. Kleķeris ziņoja, ka par kluba „Jautrais Ods" saimnieci saistīta Zelma Zālīte. Kluba ienākumi kopš jūlija ievērojami vairojušies, dodot 600 dol. mēneša atlikumu. Pārvalde paredzējusi arī nama ārienes uzpošanu, tāpat turpināt telpu uzlabošanu.

Aprūpes daļas vaditājs A. Kvēps ziņoja, ka par 14. jūnija ziedojumu vākšanas akciju jau norēķinājušās vairākas nodaļas. Līdz šim jau saņemti 1821 dol., bet akcijas tehniskie izdevumi bijuši 95.77 dol. Nodaļām izsūtīti arī 1970. gada DV sienas kalendāri pēc iepriekšējā gada pasūtījumiem. Ziemsvētku ziedojumu vākšanu aprūpes darbam šogad izdarīs bez līdzšinējām apsveikuma kartītēm, kuŗas interesenti varēs pasūtināt atsevišķi par 2 dol. komplektā (12 dažādu kartīšu).

Kanadas vanadžu pr-ce M. Jonāne informēja, ka latviešu izcelsmes karavīriem ASV bruņotajos spēkos Vietnamā nosūtīti 10 eksemplāru DV mēnešraksta. Karavīri sevišķi pateicīgi par saraksti un piesūtīto informāciju. Kanadas vanadžu valde nolēmusi sasaukt vanadžu salidojumu DV dienu laikā Hamiltonā 4. oktobrī, paredzot pārrunām red. A. Vinčelā un M. Bruksteinas referātus. T. Krūka uzņēmusies sagatavot manuskriptu par Kanadas vanadžu dzīvi grāmatai par DV organizācijas 25 gadiem.

Ārējās informācijas daļas vaditājam O. Ieviņam Latviešu biedrību sadarbības centrs piešķīris Apspiesto tautu nedēļas 10 gadu medaļu un diplomu par veikumiem pretkomūnistiskā darba laukā. O. Ieviņš arī sniedzis referātu nesenajā centra sanāksmē Detroitā. Šāgada galvenais ārējās informācijas daļas darbs bijusi piedalīšanās Ed. Burkes Society novietnē Kanadas nacionālajā izstādē Toronto, iekārtojot pretkomūnistisku skati un izdalot informācijas materiālus. Šai darbā daudz pūļu ieguldījis DV Toronto nodaļas darbinieks V. Cinis. Skates iekārtošanaii un informācijas materiālu sagādei izdoti 530.78 dol.

Valdes pr-dis E. Krūka informēja, ka DV globālo dienu rīcības komitejas prezidijs nolēmis 1971. gada sarīkojumu virkni paplašināt, svētku norisi plānojot laikam no 26. jūnija līdz 4. jūlijam.

Jau izsūtīti vēlēšanu materiāli DV organizācijas priekšnieka un globālās vanadžu priekšnieces izraudzīšanai. Iebildumi par šīm vēlēšanām iesniedzami līdz 18. novembrim.

Vispārējās pārrunās valde pakavējās pie 4. oktobrī Hamiltonā paredzētās ASV un Kanadas DV zemes valžu kopsēdes, kuŗā pārrunās arī jautājumu par latviešu radioraidījumiem sakarā ar to atsākšanu no Madrides raidītāja, kurp par to vadītāju pagaidām no Vācijas aizbraucis Brīvās Latviešu Balss raidījumu vadītājs V. Skultāns.

No Latviešu filatelistu apvienības saņemts paziņojums, ka Kanadas DV zemes valdes balva filatelijā „Imanta" šogad piešķirta J. Ronim Bramptonā. Pateicības vēstule saņemta no Kanadas latviešu skautu jendas pr-ka E. Dāvidsona par nometnei „Senatne" sniegto materiālo atbalstu.

Valde nolēma Vācijas DV zemes valdes rīkotās loterijas atbalstīšanai nosūtīt sava apgāda izdevumus 100 dol. kopvērtībā.

Kanadas DV zemes valdes atzinības rakstus piešķīra komponistam I. Saksam un R. Kreišmanim Hamiltonā. R. Kreišmani izraudzīja arī par Kanadas DV pārstāvi Pasaules un Āzijas pretkomūnistisko līgu konferencē šāgada beigās Taizemē.

Plašākas pārrunas valde veltīja pārkārtojumiem DV bēŗu fondā, par ko konkrētus ierosinājumus delegātu sapulcei pieņems vēlāk. Paredzams, ka bēŗu fondu pārveidos uz individuālu dalībnieku bazes.

Iedzīvinot šāgada delegātu sapulces lēmumu par vēl trūkstošo 5000 dol. sagādi pamatkapitālam spiestuves akciju sabiedrības „Amber" dibināšanai, valde vienojās rīkot plašu mantu loteriju, par galveno laimestu paredzot 200 dol. naudā, bet pārējos galvenokārt gleznas un naudu.

Sēdes nobeigumā valde izteica aicinājumu DV organizācijas biedriem un labvēļiem ar piedalīšanos sekmēt Kanadas DV dienas 4. un 5. oktobrī Hamiltonā, kā arī DV Kičeneras - Voterlū nodaļas gadasvētku sarīkojumu 11. oktobrī. Nākošā valdes sēde notiks 18. oktobrī plkst. 2 pēcpusdienā DV

(Nobeigums 4. lpp.)

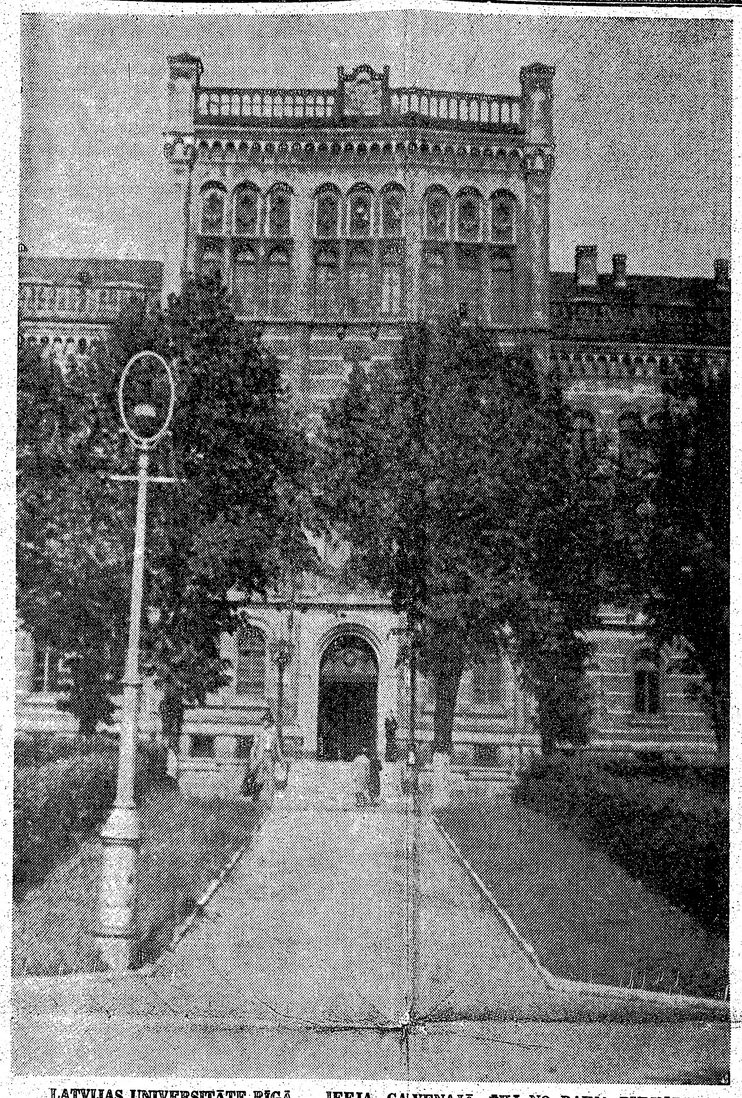

LATVIJAS UNIVERSITĀTE RĪGĀ — IEEJA GALVENAJĀ ĒKĀ NO RAIŅA BULVĀRA

Kanadas politika tris vārdos

SPECIALRAKSTS „LATVIJAI AMERIKĀ" NO OTAVAS

Pašreizējo Kanadas ārpolitiku un iekšpolitiku var izteikt trīs vārdos: Pjērs Eliots Trudo. Ar viņa stāšanos ministru prezidenta amatā agrākajā Kanadas izpildvaras struktūrā nenoliedzami iezīmējušās jaunas līnijas. Ir cits jautājums, vai Kanadas pilsoņu vairākums bez iebildumiem piekrīt „reformām", kuŗu rezultātā Trudo sev paturējis gala vārdu visos politiskajos jautājumos. Pavasarī lielu troksni sacēla Trudo panāktā parlamenta debašu ierobežošana, jo tajā daudzi saskatīja tālejošu nolūku samazināt tautas vēlēto pārstāvju lomu. Jāšaubās, vai Trudo patiešām, kā apgalvoja opozicija, izdarījis „parlamenta kastrāciju", bet ir tomēr skaidrs, ka, apzīmējot opozicijas deputātus par nullēm, Trudo atklāti pateicis, ka parlamenta balsis neatradīs dzirdīgas ausis Kanadas valdības pašreizējās administrācijas galvgalā.

Trudo valdīšanas jaunie vēji nav skāruši parlamentu vien. Pašu liberāļu aprindās jau labu laiku ar bažām runā nevien par parlamenta nostādīšanu pabērna lomā, bet arī par ministru kabineta paklausīšanu pilnīgai Trudo pakļaušanai.

Ministra Heljera aiziešana no kabineta bija pirmais brīdinājuma signāls. Lai cik pārliecinoši būtu bijuši ārlietu ministra Šarpa un aizsardzības ministra Kadžē ieskati daudzos Kanadas ārpolitikas un aizsardzības jautājumos, tomēr Trudo līdz šim ignorējis arī savu tuvāko līdzstrādnieku domas. Tā Šarpa un Kadžē ieskati Kanadas turpmākajā līdzdalībā NATO — Rietumu kopīgajā aizsardzības sistēmā — nav ievēroti, un Trudo ir panācis savu: Kanadas militāros spēkus NATO ietvaros līdz 1972. gadam samazinās uz pusi. Ja Trudo paturēs valdības grožus ilgāk savās rokās, tad nopietni jārēķinās ar Kanadas pilnīgu aiziešanu no NATO.

Varētu iedomāties, ka, balstoties uz absolūtu vairākumu parlamentā, Trudo, gan runājot par pilsoņu plašu līdzdalību demokratijā, faktiski kļuvis par gandrīz neierobežotu diktātoru. Tā tomēr nav. Bez liela trokšņa Trudo par savas politikas tapšanas un īstenošanas iestādījumu izveidojis ministru prezidenta kanceleju. Slēgtās ministru kabineta sēdes taī pašā laikā ir kļuvušas it kā par diskusiju klubu, kas nodarbojas ar Trudo kancelejā dzimušo ideju iztirzāšanu, tikai iztirzāšanu, bet ne izšķirīgu lēmumu pieņemšanu, jo gala vārdu vienmēr saka neviens cits, kā Pjērs Eliots Trudo pats. Kanadas federālajā valdībā šobrīd ir 20 ministri. Šie valdības locekļi nāk no parlamentā ievēlēto deputātu vidus, un tie ir atbildīgi cita vidū arī saviem vēlētājiem. Turpretim Trudo kancelejā ir 34 gudras galvas, kuŗām Kanadas vēlētāji nav devuši savu uzticību, bet Trudo šim „iekšējam kabinetam" dāvā daudz lielāku uzticību nekā oficiālajai valdībai.

Ministru prezidenta kanceleja nav nekāds jauns iestādījums, bet jauna ir loma, kuŗu ministru prezidenta „labā roka" tagad veic. 1961. gadā, kad ministru prezidenta amatā bija Džons Difenbēkers, kancelejā bija 15 ierēdņu, kuŗu atalgošana Kanadas nodokļu maksātājiem izmaksāja 97.920 dol. gadā. Kanceleja tolaik bija ministru prezidenta sekretariāts, kas atbildēja uz valdības galvam rakstītajām vēstulēm un kārtoja citus nenozīmīgus administrātīvus pienākumus. Lestera Pīrsona valdīšanas laikā kancelejas ierēdņu skaits pieauga uz 21 ar kopīgo gada atalgojumu 197.492 dol. apmērā, un trešā daļa no ierēdņiem arī tai laikā nodarbojās ar ministru prezidenta korespondences kārtošanu. Trudo laikā kancelejā tagad ir 34 algotas personas, kuŗas pilsoņiem izmaksā 406.085 dol. gadā. Ja 13 no pašreizējiem valsts kancelejas darbiniekiem sēž pie vēstuļu rakstīšanas, tad to nebūt nevar teikt par pārējiem. Trudo kancelejas komitejas locekļi ir visi viņa tuvi draugi un uzskatu

(Nobeigums 8. lpp.)

KOKĻU DIENAS TORONTO

1969. gada 4. un 5. oktobrī

1) **KOKĻU KONCERTS** 4. oktobrī pl. 8 vak. „Bickford Park High School" auditorijā, 777 Bloor St. W. Piedalās kokļu ansambļi un individuāli koklētāji no visas Ziemeļamerikas, kā arī „Rotas" un „Dzintara" meiteņu ansambļi Almas Skudras-Kārkliņas vadībā.

2) **Bruno Skultes baleta „KOKLĒTĀJS UN VELNS" pirmizrāde** 5. oktobrī pl. 4 pēcpusdienā „Bickford Park High School" auditorijā. Choreografiju veic TLB „Diždancis" Zigurda Miezīša vadībā. Mūzikālo izkārtojumu veiks Ņujorkas kokļu un dziedātāju ansamblis Andreja Jansona vadībā. Dekorācijas un kostīmu metus gatavojis Evalds Dajevskis.

3) **Kokļu izstāde un tirdziņš.**
Atklāšana 4. oktobrī pl. 11 rītā Latviešu namā Toronto. Mākslinieciskō iekārtu veicis Ģirts Tiltiņš. Piedalās Kārlis Staško, Konstantins Dravnieks, Rudolfs Zālamans u. c.

Biļetes kokļu koncertam $3.00 un $2.00, baletam $4.00 un $3.00. Skolēniem zem 16 gadiem puscena. Biļetes iepriekšpārdošanā DV Grāmatnīcā, Latviešu namā Toronto.

Mag. iur. Adolfs Šilde

Latvijas universitāte un tās paliekamā nozime

SPECIALRAKSTS „LATVIJAI AMERIKĀ"

Pašnoteikšanās tiesības jāva latviešu tautai sasniegt trīs kalngalus. No svešas virskundzības staignāja nākdama, tā ieguva pirmā pasaules kaŗa beigās trīs vērtības: Latvijas valsti, agrārreformu un Latvijas universitāti. Iegūdama šīs vērtības, mūsu tauta nodrošināja sev fundamentālās tiesības un brīvības, sociālu taisnību un labvēligas nacionālās kultūras attīstības iespējas. Tas viss kopā bija tik daudz, kā to mūsu vēstures gājumā vēl nekad nebijām piedzīvojuši. Latvijas universitātes svētku dienā aplūkosim tikai to, ko latviešu tautas garīgai izaugsmei devusi mūsu augstākā mācības iestāde.

Tāpat kā Latvijas valstij, tā arī Latvijas augstskolai (tāds bija šīs mācības iestādes pirmatnējais apzīmējums) bija sava priekšvēsture. Prof. Ludis Ādamovičs, kas izdibinājis Latvijas augstskolas tapšanas vēsturi, pamatoti saka, ka ideja par to ietelp latviešu tautisko centienu nākotnes izredzēs, kuŗas lolojuši jau tautas atmodas darbinieki. Sevišķa rosība šinī laukā parādījās, sabrūkot cara patvaldībai. Atdalīšanās no Krievijas vispār sekmēja latviešu kultūras dzīves attīstību.

Latvijas universitātes priekšvēsturei tomēr vēl pieskaitāms Rīgas politechniskais institūts, kas dibināts 1862. gadā, kā arī Academia Petrina Jelgavā. Kaut katrai no tām bija savs raksturs, un pēdējā novērtēta kā kaut kas „vidū starp ģimnaziju un augstskolu", tad tās, kalpodamas sava laika prasībām, bija ceļa sagatavotājas. Par Rīgas politechnisko institūtu prof. Nomalis teicis, ka šī augstskola, Rietumeiropas labāko zinātnieku veidota, izauga par plašu un tālu atzītu zinātnes iestādi („Izglītības Ministrijas Mēnešraksta" 1936. g. 7. numurā.). Dibinoties Latvijas augstskolai 1919. gadā, tās organizēšanas darbos savi nopelni piekrita RPI izcilajam mācībspēkam prof. Dr. P. Valdenam, kas gan drīz pēc tam pārcēlās zinātniskajā darbā uz Vāciju.

Latvijas augstskolas ideja gan lauza sev pati patstāvīgu ceļu. Latviešu inteliģence bija tā, kas 1917. gadā kā Tērbatā, tā Rīgā sāka veikt priekšdarbus universitātei, kas lai būtu vienota latviešu zinātnes un akadēmiska mācības iestāde. Ja te uzsvērta „vienota tipa augstskola", tad tas bija jāsaprot kā humānitāro un tehnisko fakultāšu apvienojums vienā augstākajā mācības iestādē. Tērbatas skolotāju kongresa radītā Augstskolas komiteja, kuŗas priekšsēdis bija latviešu filozofs prof. Dr. Jēkabs Osis, bet sekretāri toreizējais docents Kārlis Kundziņš un cand. phil. Paulis Dāle, uzsāka jau latviešu zinātnieku apzināšanu, lai rastos kodols dibināmajai Latvijas augstskolai. Latviešu izglītības biedrības augstskolas sekcija Rīgā, kuŗas galvenie darbinieki bija Dr. Ādams Butuls, Dr. Miķelis Valters un virkne atzītu zinātnieku, jau 1917. gada rudenī noskaidroja, ka Rīgā pietiktu mācibspēku trim fakultātēm, proti, tiesību zinātņu, sabiedrisko zinātņu un mākslas vēstures mācīšanai. Dr. M. Valters veica arī priekšdarbus Latvijas augstskolas dibināšanai Vidzemes zemes padomē. H. Simsons guva franču prof. Šarla Seņobosa atbalstu „College Letton" dibināšanai Parīzē, no kā vēlāk gan latvieši paši atteicās.

Viss tas rādīja, ka Latvijas augstskolas ideja apstrāvoja visplašākos inteliģences slāņus, un tā jau īsi pirms Latvijas valsts dibināšanas lauzās kā devītais vilnis uz priekšu.

1919. gada 28. septembrī Latvijas universitāte jau kļuva par īstenību. Pateicoties priekšdarbiem, kas bija jau veikti, un Rīgas politechniskā institūta reorganizācijai, kuŗu bija ievadījis Latvijas pagaidu valdības 1919. gada 2. augustā izdotais rīkojums, jau septembrī vārēja uzsākt darbību 9 no paredzētajām 11 fakultātēm. Zīmiga bija pirmā izglītības ministra Dr. Kārļa Kasparsona runa, kuŗā viņš teica, ka „bija laiks, nesen vēl tas bija, kad par to domāt, kas tagad mums ir, bija sapnis, — kad teica un ticēja: tad tas nāks šai zemē, kad akmens stāvēs uz ūdens, spalva grims dibenā. Un tomēr tas ir notiecis." Berlinē populārais tautsaimnieks un statistiķis prof. Dr. Kārlis Balodis teica akadēmisko runu par tematu „Mūžīgā miera ideja" un prorektors prof. Eižens Laube deva svinīgo solījumu. Notikums tālu atbalsojās Rietumeiropā, un Latvijas universitāti sakarā ar tās nodibināšanos apsveica slavenas Francijas, Anglijas, Šveices un citas universitātes. Latviešu jaunatne un inteliģence pārdzīvoja lielo notikumu kā kaut ko līdzīgu agrārreformai, kuŗa savukārt spārnoja visus lauku ļaudis.

Vienīgo disonanci radīja latviešu marksistu un ateistu sirdīgā pretošanās teoloģijas fakultātes nodibināšanai. 1920. gada 13. janvārī izglītības ministrs varēja tomēr publicēt arī rīkojumu par šīs fakultātes darbības sākumu. Šai sakarā ir vietā atcerēties Baigā gada notikumus un visu, kas nāca ar 1945. gadu. Komūnisti 1940. gadā steidzās slēgt teoloģijas fakultāti un aizveda uz padomju spaidu darbu nometnēm prof. L. Adamoviču, prof. E. Rumbu un citus šīs fakultātes zinātniekus, kas Pad. savienības ledus tuksnešos aizgāja bojā.

Latvijas neatkarības laikā turpretim izdevās vēl nodibināt otru teoloģijas fakultāti Romas katoļiem. To prasīja latviešu ticīgais prāts un vēlēšanās izkopt pašiem savā zemē tās zinātnes, kas valsts dzīves izveidošanai šķita nepieciešamas. Reizē ar to radās pašu zemē izglītoti teologi, kamēr pirms tam tie nāca no Tērbatas, Viļņas vai vēl tālākām universitātēm. Arī visām pārējām fakultātēm bija svarīgi piemērot zinātnisko pētniecību un akadēmiski izglītoto darbinieku sagatavošanu ām prasībām un gara rosmēm, kas saskanēja ar latviešu nacionālās kultūras brīvo gribu un neraucētu izaugsmi.

Tikai tagad, kad aiztecējuši daudzi gadi un mēs varam plašā mērogā vērot latviešu kultūras dzīves tālo krastu, skaidri redzam, kas tas bijis par apbrīnojamu uzplaukuma laiku. Ar Latvijas universitātes nodibināšanos radās jaunas zinātnes vai vecās nemainīgās zinātnes atradā īpati latvisku izveidojumu. Ar Latvijas valsts nodibināšanos bija izaugusi tāda gluži auna zinātnes disciplina, ko apzīmēja par Latvijas valsts tiesībām. Latvijas vēsture, Latvijas senvēsture, latviešu literātūras vēsture, Latvijas historiografija, Latvijas archaioloģija, baltu filoloģija un baltu mitoloģija, Latvijas tēlotāja māksla, Latvijas ekonomiskā un statistiskā ģeografija, Latvijas tiesību vēsture un Latvijas saimniecības vēsture bija jauni mācību priekšmeti un izvērtās turklāt par īpatām zinātņu nozarēm. Arī ekaktajās zinātnēs un sevišķi laukaimniecībā pietuvināja vispārējās zinātnes atziņas Latvijas prasībām, ar ko radās jauni pētījumi un noskaidrojumi. Pat Latvijas purvi kļuva par intensīvu pētniecības objektu. Visvairāk rosmes rādīja tomēr latviešu valodas pētniecība, kuŗu cieši savās rokās turēja prof. Dr. Jānis Endzelīns. Kaut latviešu valoda bija mūžu mūžos pastāvējusi un to tauta rūpāja, tad tomēr tā bija svešu ietekmju un aizbildņu piesārņota. Izslaukot nederīgas drazas no lietojamās valodas, bija bez tam jārada skaidrība latviešu gramatikā un sintaksē, izteiksmē un dialektos. Latviešu valodas jautājumi nepalika par abstraktu pētniecības priekšmetu, kas nodarbināja tikai mūsu valodniekus smadzenes, bet Endzelīns ar saviem aizrautīgajiem audzēkņiem, kas vēlāk uz-

(Nobeigums 2. lpp.)

Aizgrimusā pils

ALEKSANDRA VILKA VELTĪJUMS LATVIJAS UNIVERSITĀTEI

Tikai vienu gadu pēc Latvijas valsts proklamēšanas, kaut vēl nebija izplēnējusi kara dūmaka, tapa mūsu gaismas pils — Latvijas universitāte. Tas nebija spontāns notikums, jo tā iedīgli sakņojās jau laikmetā pirms tautiskās atmodas. Protams, pašu neatkarīgā valsts un brīvības izkaŗošana piešķira spēcīgu impulsu šai ilgi lolotajai iecerei, kuŗa reālizējās 1919. gada 8. septembrī.

Kā katrs jauns iestādījums, arī mūsu augstākās mācību iestādes tapšana un veidošanās bija saistīta ar dažādām grūtībām, taču tās visas pārvarēja tautas entuziasms pašaizliedzība un pašlepnums. Ir kā pa panākumu kāpnēm virzījās augšup svarīgais darbs universitātē, un drīz vien tā ieguva zinātnisku līmeni, kas nebija zemāks par daudzu citu lielu un bagātu tautu universitāšu līmeni, studentu relātīvā skaita ziņā izvirzoties pat vienā no pirmajām vietām. Vēl svarīgāks bija darbs, kuŗu Latvijas universitāte veica nacionālās zinātnes laukā, radot pilnīgi no jauna vai paplašinot un padziļinot nozares, kuŗu uzdevums bija pētīt Latvijas zemi, dabu, tautu, kultūru un valsti. Katrā ziņā Latvijas augstākajā mācību iestādē kā mācībspēku kadrā, tā studentu saimē valdīja nacionāls gars un centība: drīvību un neatkarību ieguvušajai valstij bija vajadzīgs arī liels un aizrautīgs garīgais devums un spēks, lai veidotos veselīga un tipra valsts dzīve visos virzienos un detaļās. Valsts darbā katru gadu iekļāvās jauni akadēmiķu kadri.

Neatkarīgās Latvijas universitāti tās pastāvēšanas laikā beiguši 7138 studenti, ap 40% no visu studējošo kopskaita. Ja šis procents nebija augstāks, tad tikai tādēļ, ka ievērojams skaits studentu bija nodarbināts pastāvīgā eksistences darbā, kas tos atrāva no intensīvas mācīšanās, tā pagarinot studiju laiku. Studenti apguva praktiskās un teorētiskās zināšanas apziņā, ka ar tām spēs kalpot savai valstij un tautai, vairojot tās stiprumu un neatkarību. Tas norādīja uz jaunu censoņu patriotismu kā neatsveramu faktoru valsts dzīves augšupejai. Ja pirmā pasaules karā izpostītā Latvija ar trūcīgu valstisku pieredzi tik īsā laikā spēja noorganizēt un izveidot savas valsts un pašvaldības iestādes, atjaunot un ievērojami tālāk attīstīt visas saimnieciskās dzīves nozares un radīt līdz tam mūsu tautas vēsturē vēl neredzētu garīgās kultūras uzplaukumu, tad lielu daļu no šī darba tieši vai netieši veica Latvijas universitātes mācības spēki, studijas beigušie un studenti.

Neatkarīgās Latvijas universitātes liktenis, diemžēl, bija pakļauts tām pašām nedienām un postam, kādu piedzīvoja mūsu valsts 1940. gada jūnijā. Pad savienībai laužot visus līgumus un iebrūkot Latvijā, krasi mainījās arī augstākās mācību iestādes seja. Neatkarīgās valsts noārdīšanā komūnisti iekļāva arī universitātes degradēšanu un pārveidošanu pēc Maskavas „ģīmja un līdzības", slēdza fakultātes, to mācībspēkiem atņemot tiesības uz pensiju, pārveidoja studiju programmu, iesaistīja mācībspēku kadros cilvēkus bez attiecīgas kvalifikācijas, ņemot šos papildspēkus no Maskavas rezervēm, pilnīgi likvidēja universitātes autonomiju, ieviešot komūnistiskus mācību priekšmetus un padarot tos par ārkārtīgi svarīgiem studijās. Universitātes līdzšinējās struktūras noārdīšanā un pārveidošanā skaidri bija saredzama okupantu vēlēšanās un nolūks sagatavot sev pakļāvīgus jauno akadēmiķu kadrus, kuŗos izskausta jebkāda nacionāla stāja un domāšana. No apgrozības izņēma iznīcināšanai nolemtas mācību grāmatas. Teoloģijas fakultātes bibliotēku aizvāca uz universitātes garāžu un centrālās apkures telpām kā kurināmo. Apturēja arī Latvijas universitātes rakstu un zinātnisko biedrību publikāciju iznākšanu. Slēdza visas nacionālās studentu organizācijas.

Sekojošā vācu okupācija it kā centās atjaunot stāvokli, kādā Latvijas universitāte bija valsts neatkarības laikā. Taču ne pilnīgi. Arī šai okupācijas varai bija sava „ideoloģija", un tā Latvijas universitāte vairs pilnīgi neatguva savu kādreizējo seju. Antisemītisma vilnī cieta mācībspēku kadrs, tāpat vācu okupācijas vara slāpēja pašas izsaukto pretestības kustību, kuŗas darbiniekus ieslodzīja koncentrācijas nometnēs.

Ar komūnistu iebrukumu 1940. gada rudenī Latvijas universitāte atkal atslīga stāvoklī, kādu tai uzspieda 1940. gada jūnijs. Protams, tika atmests viss, ko bija iekārtojuši vācu okupanti, lai vēl pilnīgāk un līdz pašiem pamatiem pārveidotu universitātes seju. No aizgrimusās gaismas pils kādreiz skaidras saules apmirdzētajiem logiem tagad latviešu jaunatnei pretim lejas sarkanā gaismā pasniegtas komūnistisko universitāšu mācības un zinātne. Vairāk vai mazāk katram priekšmetam ir ideoloģiska piedeva, un jau sen vairs nav runas par to, ka augstāko izglītību ieguvušajam viss uzņemtais nododams atpakaļ savai zemei un savai tautai. Tieši otrādi: pavērts plašs ceļš uz padomijas attāliem apgabaliem, kuŗos jaunais akadēmiķis, strādādams svešā vidē, pamazām zaudē savus nacionālos vaibstus, atsvešinās no savas tautiskās izcelsmes tradicijām, valodas un domāšanas. Ne jau jaunie latviešu akadēmiķi okupētajā Latvijā paši prasa darbu tālajos apgabalos. Viņus sūta, viņiem pavēl, un tiem citas izvēles nemaz nav. Tā viena vai otra veida maskētas deportācijas joprojām notiek un nekad necilvēcīgajā komūnistu sistēmā nebeigsies. Kā okupanti censšas sajaukt vietējos iedzīvotājus ar iesūtītajiem krieviem, tāpat tas notiek ar akadēmiskajiem darbiniekiem. Cik zināms, ārkārtīgi pacelts dažādu jaunradītu speciālitāšu skaits, jo sevišķi Jelgavas lauksaimniecības akadēmijā, kuŗa savā laikā izauga no Latvijas universitātes lauksaimniecības fakultātes Kronvalda bulvārī. Agronomu un mežkopju zināšanas sadrumstalotas šaurās speciālitātēs, un šobrīd vairs nevaram runāt par to, ko kādreiz apguva diplomēts zemes vai mežu kopējs neatkarīgajā Latvijā. Ar šo šauro speciālizēšanos pieaudzis studiju beigušo skaits, un jo tas lielāks, jo mazāk izredzes palikt savā zemē. Arī tas ir viens no paņēmieniem komūnistu plānošanā, kā jaunos latviešu akadēmiķus aizdzīt svešumā.

Jaunatne allaž centusies pēc izglītības. Tas vienmēr bijis latviešu iedabā, un tā tas ir arī tagad okupētajā tēvzemē. Zināšanas paver ceļu uz labāku dzīvi kā tiem, kas tās iegūst savai akadēmiskajai profesijai, tā arī tiem, kas iekļaujas pētīšanas darbā, zinātniskus atklājumus meklējot. Bet tūlīt paceļas jautājums arī gluži materiālā un dzīves apstākļu plāksnē: vai akadēmiskā un zinātniskā darba veicējam viņa pūles un zināšanas ir pietiekami atalgotas? Komūnisti maļ ar vienām un tām pašām dzirnavām kopš pastāv viņu paradīzes valsts: padomju zemē laimīga dzīve, brīvība un tiesības! Varbūt viņi paši notic šim sapņu iedomām, kuŗas tos skurbina jau vairāk nekā pusi gadsimta. Taču reālā īstenība ir gluži pretēja un nekādā ziņā nesaskan ar to, ko pasaulei pauž Pad. savienība, dižodamās ar augstu dzīves standartu. Varbūt tādas ir komūnistu partijas biedriem, bet ne tautai. Arī pilsoņiem ar akadēmisko gradu tāda nav. Dzelzs aizkarā jau sen ierautas plaisas, pa kuŗām brīvajā pasaulē izkļūst patiesība, kuŗa liecina gandrīz vai neticamo: akadēmiskās aprindas, izņemot izcilākos zinātniekus, materiāli ir ārkārtīgi degradētas. Tā, piemēram, jauna ārsta mēneša alga nepārsniedz vidēji kvalificēta amerikāņu fabrikas strādnieka nedēļas izpelņu nemaz nerunājot par nekvalificēta amerikāņu būvstrādnieka nedēļas atalgojumu. Taču uzsāktā meldija ir jāturpina: nekur cilvēkam nav tik labi kā padomju zemē . . .

Neatkarīgās Latvijas universitātes beigušo skaits tagad, gadiem steidzoties, stipri sarucis. Svešumā daudziem arī nav veicies atrast nodarbošanos savā speciālitātē palielā vecuma, nepietiekamu valodas zināšanu vai dažkārt arī citu specifisku prasību dēļ, bet tā ir pati par sevi saprotama lieta. Toties vairums Latvijas universitāti beigušo pārskaņojies uz citām profesijām, kuŗās izpelņa tāpat nesalīdzināmi lielāka nekā jaunatnei dzimtenē ar sarkanajās universitātēs iegūtajiem akadēmiskajiem gradiem, nemaz nerunājot par augsto dzīves standartu, materiālo rocību, brīvību un tiesībām, kādas ir Rietumos.

Lai suminâta mūsu vecā Alma Mater — reizē ar Latvijas neatkarības posmu, kuŗu skaistu un varenu darīja šī tagad aizgrimušā gaismas pils!

Aleksandrs Vilks

LATVIJA

65. N-RS. SESTDIENA, 1969. GADA 27. SEPTEMBRIS

GALVENĀ REDAKCIJA TORONTO

Atbildīgais redaktors — Alfrēds Vinčels, 508 Palmerston Blvd. Toronto 174, Ont.; tālr. 531-4583.

Vietējo ziņu redaktors — Krišs Sidars, 34 Pašadena Gardens, Toronto 325, Ont.; tālr. 766—2261.

REDAKCIJA EIROPĀ:

Vācijā — Pauls Strante, 44 Münster/Westf., Von Elnem Str. 19

Redakcijai tiesības manuskriptus pēc vajadzības laināt. Neizlietotos manuskriptus neuzglabā, bet uz vēlēšanos sūta atpakaļ, ja pievienota pastmarka (Kanadā) vai starptautiskais pasta kupons (citās zemēs). Ar autora vārdu vai iniciāliem parakstītajos rakstos izteiktās domas ir rakstītāja personīgs ieskats un ne katrā gadījumā atbilst arī redakcijas viedoklim.

Abonēšanas maksa Kanadā un ASV — par mēnesi $2.00, 3 mēn. $5.50, 6 mēn. $10.00, 1 gadu $18.00.

Atsevišķa numura cena 25 centi.

Sludinājumu maksa: sludinājumu daļā $2.20, bet tekstā $4.20 — $6.40 par 1 collas slejas telpu.

Latvijas universitāte un tās paliekamā nozīme

(Pārnesums no 1. lpp.)

sāka patstāvīgas darba gaitas, izveidoja pat aktīvu cīnītāju fronti. Izauguši līdz autoritātes paspārnē, viņi pūlējās visus šos gadus drosmīgi un konsekventi aizstāvēt tos atzinumus, kas savu pirmo mājvietu atrada Latvijas universitātē. Arī folkloras pētniecībā radās ievērojami panākumi. Ja te, sakarā ar latviešu tautas dziesmu metrikas pētījumiem, būtu minams prof. Ludis Bērziņš, tad paliekamus darbus latviešu mitoloģijas pētījumos deva prof. Kārlis Straubergs.

Mums vienīgi neveicās ar Latvijas vēsturi. Kaut prof. Tentelis, prof. A. Švābe un virkne senvēsturnieku pildīja jaunus apcirkņus, vairāk nekā 10 gadu neizdevās atrast Latvijas vēstures katedrai vadītāju. Te visai skaidri parādījās agrāko dienu jaunais mantojums. Līdzīgi politiskajai aizbildniecībai, latvieši vairāku gadsimtu laikā bija atradušies cittautu aizbildniecībā, runājot par Latvijas vēsturi. Vēstures pētniecības darbs prasa daudzu gadu darbu archīvos, ko latviešiem liedza kādreizējā mazā rocība. Nodibinoties Latvijas universitātei, uzreiz nevarēja rasties liela vērienа vēsturnieki. Tas prasīja laiku. Vispār jāsaka, ja nebūtu jau pēc 22 gadiem radušies jauni piemeklējumi, latviešu zinātne visās nozarēs un sevišķi Latvijas vēsturē būtu pļāvusi platu vālu.

To varam teikt, vērojot apbrīnojamo rosmi, ko pagātnes pētniecībā uzrādīja nelielais latviešu arhitektu pulciņš. Pateicoties prof. Paula Kundziņa pašierosmei, izveidojās Brīvdabas mūzejs, kas sākļuva par vecās latviešu celtniecības nozīmīgu piemineklu krātuvi. Rakstīdams habilitācijas darbu par latviešu senceltnēm, prof. P. Kundziņš izvērtēja stilu un latviešu celtniecības elementus. Viņa pēdās ar līdzīgiem pētījumiem gāja pulciņš latviešu jauno architektu. Rodoties monumentālajai celtniecībai, prof. Laube un citi mēģināja izkopt latviešu architektūras stilu.

Teicamās tradicijas, kuŗas no Rīgas politechniskā institūta bija mantojuši latviešu ķīmiķi, ķīmijas pētniecības darbā mums radās virkne izcilu zinātnieku, kuŗu pētījumu rezultāti kļuva pazīstami visā pasaulē. Pāri savas zemes robežām kā zinātnieks parādījās arī prof. Dr. Mārtiņš Zīle. Medicīnisko sintezes radīšanai viņš 1932. gadā saaicināja Marienbādē, Čehoslovakijā, redzamas medicīnas autoritātes no visas pasaules. Vēlāk līdzīgs kongress notika Rīgā un citās vietās. Arī veterinārmedicīnā, kuŗai savukārt bija vecas, lepnas tradicijas, varēja lepoties ar izciliem panākumiem. Tāpat dabzinātnēs vairāki latviešu zinātnieki ieguvuši pasaules slavu. Ne vien labus praktiķus, bet arī zinātniekus deva inženierzinātņu un cita fakultātes.

Bez Latvijas universitātes tā tas nebūtu bijis. Tai jau no sākuma gadiem bija radies labs mācībspēku kodols ar noslieci uz pētniecību. Viens otrs no mums, kas esam beiguši Latvijas universitāti, varbūt, nemaz īsti neaptveram, kāds nopietns un intensīvs darbs noritēja atsevišķajos institūtos un atsevišķu zinātnieku kabinetos. Pa daļai tas gan atspoguļojās „Latvijas Universitātes Rakstos", kur bez apvienotajiem sējumiem ar laiku radās fakultāšu serijas. Un arī tad darba rosme bija izvērtusies tik liela, ka šajos sējumos visu nemaz nevarēja uzņemt.

Tai pašā laikā bija radušās zinātniskas un akadēmiskas biedrības, kas savukārt dziļā pietātē un atbildībā kopa zinātni. Ja sākumā atturīgāk, tad vēlākajos gados jau labprātāk jaunie akadēmiskie pilsoņi bija ar mieru gadiem ilgi strādāt vāji atlīdzinātajā asistenta un privātdocenta darbā. Piederēdami mazai tautai, mēs nevarējām izvēdot ikvienā nozarē plašūs zinātnieku kadrus. Tomēr Latvijas neatkarības gados tādi pieauga.

Kad līdz ar latviešu zinātnieku un akadēmiski izglītoto latviešu daļai padomju varmācības dēļ bija jāatstāj dzimtene, interesanti vērot, kas notiek ar viņiem svešajos apstākļos. Pierādījies, ka latviešu zinātnieku standarts, ja tā var izteikties, izrādījies tik augsts, ka prāva daļa jo drīz turpināja darbu ASV, Kanadas, Austrālijas, Argentīnas un arī Rietumeiropas universitātēs un pētniecības institūtos. Tāpat Latvijas universitātes dažādo fakultāšu beigušie izrādījās par labiem speciālistiem, kuŗus cittautu iestādes un citas darba vietas labprāt iesaistīja savā darbā. Mūsu mežkopji Zviedrijā spējuši pat pacelt turienes mežkopību. Teicamus panākumus uzrādījuši latviešu inženieŗi Kanadā un ASV. Latviešu ārsti un zobārsti, ja arī bijis vietumis jāpārskolojas, kā to prasa citu valstu priekšraksti, pēc tam izrādījušies par izciliem sava aroda pratējiem.

To pašu var teikt par latviešu veterinārārstiem, farmaceitiem, mechaniķiem, matēmatiķiem un arhitektiem. Vismazāk, varbūt, par juristiem, tautsaimniekiem, paidagogiem un agronomiem. Ne jau tādēļ, ka tie savā arodā būtu sliktāk sagatavoti, bet vienkārši tādēļ, ka ir daži arodi, kas svešajos apstākļos neatrod labvēligus priekšnoteikumus. Par spīti tam, atsevišķi šo akadēmisko nozaru pārstāvji sevi visnotaļ attaisnojuši arī trimdā. Teologiem pie tam bijis jākalpo pašu trimdinieku vajadzībām.

Apsveicama bijusi atsevišķo profesionālo grupu pulcēšanās trimdā. Nav gandrīz tādu zinātņu piederīgo, kuŗiem nebūtu savu apvienību vai darba kopu. Visrosīgākie, šķiet, bijuši inženieŗi, ārsti un skolotāji. Prāva mūsu akadēmiskās inteligences daļa turpina pulcēties korporācijās un vienībās, pulcinot jaunus studentus un filistrus, kas aug Latvijas universitātes tradīciju un darba tikumu garā. Šī kontinuitātes uzturēšana ar Latvijas univeritātes un Latvijas neatkarības laika ieguvumiem ir vērtīgs atbalsts tai taisnajai cīņai, kuŗu latviešu tautas kopība trimdā izcīna pret padomju okupantiem Latvijā, un tai nelokāmajai apņēmībai, kas parādās nacionālās kultūras un latviešu dzīves ziņas saglabāšanā. Arī gadskārtējie Latvijas universitātes atceres akti ir dzīva gara lieciniecks uzticībai mūsu tēvzemei. Šogad, kad aptek 50. gads kopš Latvijas universitātes dibināšanas, mēs ar sevišķu gatavību gribam atzīmēt šo Latvijas vēstures lielo dienu.

28. septembŗa vietā 8. februāris

OKUPANTI LATVIJAS UNIVERSITĀTEI RĪGĀ CENSĀS UZSPIEST NEPAREIZU DIBINĀŠANAS DATUMU

Mēs, latvieši brīvajā pasaulē, pašreiz gaidām Latvijas universitātes 50. dzimšanas dienu, kas būs 28. septembrī. 1919. gada 28. septembrī plkst. 11.30 dienā lielajā aulā Lavijas universitātes (tobrīd tā vēl nesaucās universitāte, bet augstskola) atklāšanas aktā profesors Dr. arch. Eižens Laube, būdams pagaidu prorektors, mācības spēku vārdā nodeva svinīgo solījumu — „augsti turēt Latvijas augstskolas godu un labo slavu". No šīs dienas skaitās Latvijas universitātes dibināšanas sākums, bet Rīgā universitātes 50. dzimšanas dienu atcerējās jau šogad 8. februārī. Ap šo laiku okupētās Latvijas presē bija daudz un dažādu veltījumu mūsu zemes augstākajam mācību iestādījumam, kas tagad saucas — Pētera Stučkas Latvijas valsts universitāte.

1919. gada sākumā bija tas tumšais un asiņainais laiks, kad daļu Latvijas, ieskaitot Rīgu, sev īslaicīgi paklāvа komūnisma terrors. Tirīšanas sākās arī mūsu tā laika augstākajā mācību iestādē — Rīgas politechniskajā institūtā. Komūnisti, nākot pie varas, izdeva savu dekrētu N. 17, kas notika 1919. gada 8. februārī un bija ar šādu tekstu: „Latvijas sociālistiskās padomju republikas valdība nolemj, ka Rīgas politechniskais institūts tiek likvidēts un viņa profesori, asistenti, kalpotāji u.c. darbinieki skaitās (no šīs dienas) par atlaistiem. Līdz ar to Latvijas sociālistiskā padomju republika dibina Latvijas augstskolu un nodod

(Nobeigums 7. lpp.)

HERMANIS KREICERS

Raibumi, raibumi

NO KAŖA STASTU CIKLA „NU ARDIEVU, VIDZEMITE!"

(5. turpinājums)

Nu, bet tas nu tā. Stange vēl lūdzis, lai pieskata šā mantu, ka neizvazā. To jau nu var, bet viņš gan nesēdēšot klāt. Ja kas put, viņa vainu lai nesaka.

Tā nu aizlaidies gan. Citiem stāstījis: braukšot uz Rīgu pagādāt Ziemsvētku svecītes. Nu, vai nav ērms?

Mēs smejam.

— Vai tik tu pats neesi drusku ērms? Tā jau nu gluži nebija, — saka Lizumu Jānis.

— Kad es esmu niekus stāstījis?

— Nupat.

Vismaz viens viņa stāstā ir tiesa: mācītājs Stange ir prom. Un ne jau pēc svecītēm. No austrumiem nāk baiga asiņaina vara. „Pret vienu komūnistu desmit buržujus!" Tādu samēru „šķiru cīņā" noteicis niknais fanātiķis Trockis, ko tolaik minēja blakus Ļeņinam. Tumšajam naidam pret gadsimtu kundzību tas ir kā eļļa liesmā. Pret šo naida piesātināto varu jaunā, humānā Latvija ir kā kusls, nevainīgs bērniņš.

°°

Jaunā valdīšana ienāk Rīgā un sāk darboties enerģiski un asi. Mūsu tiešā valdīšana, kuŗai esam pakļauti, ir Cēsu apriņķa izpolkoms ar savām nodaļām. Uz brūna iesaiņojuma papīra iespiests, sāk pienākt izpolkoma „Ziņotājs". Tur ir uzsaukumi, valdības dekrēti un ziņojumi. Tos mēs jau pazīstam no lielinieku valdības pirmā posma. Tur ir zemes un uzņēmumu nacionālizācija, privāttirdzniecības aizliegums, soļi pret baznīcu. Ir bargi sodu piedraudējumi, ieskaitot nošaušanu. Par to mēs sevišķi neuztraucamies. Bet tad mēs atskārstam, ka šoreiz sunītis ne vien rej, bet arī kož. To rāda revolūcionārā tribunāla ziņojumi.

Apsūdzēto vaina tur pateikta īsi: kontrrevolūcionārs, melnsimtnieks, izsūcējs, tautas naidnieks, padomju varas pretinieks, baltgvardu balstītājs. Vienā sēdē tribunāls piespriež pusduci un duci nāves sodu. Apakšā divi vārdi: Spriedums izpildīts. Tribunāls strādā niknāk par cara valdības soda ekspedīcijām pēc Piektā gada.

Pienāk mūsu tiešā saskare ar jaunās varas pārstāvjiem. Ir izsludināta tautas sapulce, kuŗā informāciju sniegšot valdības emisāri.

Tautas sanāk kupli. Pīpē, čalo. Noskaņojums diezgan omulīgs.

— Izpolkoms, emisāri. Sazini nu, kas par iestādījumiem, kas par činavniekiem.

— Tak jau jaunā valdīšana. Agrāk apriņķa komisārs un priekšnieks ar pristaviem un uradņikiem. Vāciešiem amtsfošteri un ortsfošteri, šiem izpolkomi un emisāri. Bet sauc, kā gribi, valdīšana paliek valdīšana un kungi paliek kungi. Un tava darīšana, cilvēciņ, ir klausīt, ko kungi liek. Ja ne, mugura maksā.

— Šitie nav kungi, bet biedri.

— Griezies, kā gribi, dibens pakaļā. Vai nav vienalga, kas tev velk ādu pār acīm un kas tevi jāj?

— To jau nu redzēsim, ko tie kundziņi klārēs.

„Kundziņu" ir trīs. Visi galīgē biksēs, stulmeņos, ādas jakās. Kārtīgi nobruņojušies: piejozuši revolveŗus, katram arī šautene, ko pieslien aiz sevis pie sienas. Viens no viņiem palicis neptīkamā atmiņā. Tas ir Rācenis, vēl pusaudzis ap 15—16 gadiem. Cēsinieki viņu labi pazīst — esot ļoti stulbs un ļauns. Ar prieku piedaloties nošaušanās.

Sanāksmi ievada vecākais, diezgan simpatisks vīrs. Padomju pārstāvji pie mums esot pirmo reizi. Viņš sveicina mūs padomju valdības un apriņķa izpildkomitejas vārdā.

Par „tekošo momentu" runā cits. Var redzēt, nav diezko izglītots un zinātājs, taču iepraktizējies mītiņrunātājs, enerģisks un drošs.

Drausmīgs bijis vecais režīms: tauta turēta tumsībā, badināta, verdzināta, kauta.

— Tīri tik traki jau nu nebija, — kāds met starpsaucienu.

— Ak nebija? Nu, ir jau arī tādi cilvēki, kam vecā kārtība ļoti patīk. Tie ir kontrrevolūcionāri, melnsimtnieki, asinssuņi, nododami tribunālam. Acīm redzot, šis vīrs arī esot no tiem.

Sapulci pāršalc starpsaukums.

— Ūj, ūja! Kā nu tā var runāt?

Apgalvot jau nu viņš to nevarot. Bet tas nu skaidrs, ka veco kārtību aizstāvot tikai tie cilvēki, kuŗus viņš minējis. Bet tā nu ir beigta un vairs necelsies. Mums priekšā gaiša, laimīga nākotne. Tautai vairs nebūs jāsmok tumsībā un smagā darbā.

— Jāstrādā vien būs. No gaisa maize nekritīs, — atkal starpsauciens.

— Protams, no gaisa nekritīs, bet nebūs jāvergo kungiem. Jaunā iekārta nebalstās uz pātariem, bet zinātniskiem pamatiem. Mašīnas, technika atvieglos dzīvi. Kaut vai vistiņai nebūs vis pašai jāperē cāļiši, to darīs inkubātori.

— Vai bērnus ar' nevarēs ražot tāpat kā cāļus? — vaicā kāds balamute.

Runātājs noskaišas.

Viņš neesot braucis te klausīties visādas dumjības, bet informēt par padomju iekārtu. Mēs esot tālu no revolūcionāriem centriem, tādi politiski malēnieši. Bet to lai zinām, ka padomju vara nepieļaus nekādu pretestību. Te, acīm redzot, pilnos ziedos kontrrevolūcija. Te jārīkojas noteikti.

Viņš izņem no maksts revolveri. Rācenis atkāpjas pie savas šautenes.

— Ūja! Vai nu jau sāks šaut? — bažīgi sauc kāda sieviete.

— Ja vajadzēs, tad šaus ar'.

Paņēmis rokā revolveri, runātājs pieņem kareiviga pozi. Dūša viņam ir!

Viņš nu gribot redzēt, cik te ir pret padomju varu. Tie lai paceļ roku.

Neviena roka nepaceļas.

— Ak, neviens? Gan jau ir, bet nav dūšas atzīties! Nekas, gan mēs tos izravēsim. Tie tumšie kakti jāiztīra.

Nolicis šaujamo sev priekšā uz galda, viņš turpina rāmāk un drīz beidz.

Tauta domīgi izklīst. Slikts gaiss. Slikti rādās. Īsā ziemas diena jau vakaro. Skumīga saulītes mala ieiet apvāršņa miglājā.

Diena, tu nebiji laba.

°°

Valdības pārstāvji beiguši runāšanu un sākuši darbošanos.

Par valdības emisāriem Ērgļos iecelti Kārlis Grots un Viksna. Par Kārli jau esmu stāstījis „Ceļos un gāciets". Viksna ir Kurzemes bēglis, liekas ņirdzīgs un cietš.

Nākamā dienā pagastu pārskrien ziņa, ka 4 ērglenieši arestēti un nodoti izpildkomitejai un miličiem nogādāšanai uz Cēsu cietumu. Arī par to ir rakstīts.

Humors dažreiz gadās arī tur, kur tam nebūtu vietas. Arī tā saucamais karātavu humors. Kas līdzīgs gadās arī šoreiz.

Kopā ar arestētajiem un viņu pavadoņiem uz Cēsīm kādās darīšanās brauc arī mūsu skolotājs Arvīds Blaumanis. Brāļa Rūdolfa lepnajā kažokā, stalts, viņš izskatās visai buržujīgi. Arestētais Briedis-Brēde ir pagalam nobijies vīriņš pastalās, vecā puskažociņā bez virsdrānas — īsts proletārieša pārstāvis.

(Turpinājums sekos)

Koncerts un teātŗa izrāde Austrālijā

Austrālijas ziemas sezonai beidzoties (ar 1. septembri oficiāli sākas pavasaris), arī latvieši dara iespējamo, lai sabiedriskā dzīve pirms vasaras karstuma uznākšanas vēl uzsistu iespējami augstāku vilni. Tādēļ laikraksts „Austrālijas Latvietis" un lokālie biļeteni pilni ar sludinājumiem un paziņojumiem par dažādiem sarīkojumiem. Tā nesen saskaitīts, ka Melburnā vien augustā noticis 21 sarīkojums. Neesmu skaitījis, bet, paviršī lēšot, Sidnejā to nebūs bijis daudz mazāk. Visu uzskaitīšana vien aizņemtu diezgan daudz telpas laikrakstā, nemaz nerunājot par to aprakstīšanu. Šī laikraksta slejas tam par šaurām. Tādēļ arī šoreiz minēšu tikai pašus svarīgākos, kuriem nozīme ne tikai vietējā, bet arī plašākā mērogā, un kuŗi var interesēt arī laikraksta lasītājus Ziemeļamerikā.

Tenora Ernesta Mārŝaua koncerts var interesēt tādēļ, ka dziedonis šāgada beigās dosies otrā koncertu turnejā uz ASV un Kanadu. Par pēdējo koncertu Sidnejā, kuŗā E. Mārŝaus dziedāja 12 latviešu komponistu dziesmas un 4 ārijas, K. Nīcis atzina:

— Ernests Mārŝaus pieder pie tiem retiem mākslinieķiem, kuŗi necenšas iztapt vieglās mūzikas cienītāju grupai, lai gūtu publikas piekrišanu un materiālus labumus. Viņš dzied to, kas viņa iejūtai ir tuvāks. Viņu neatbaida iecerētās dziesmas tehniskās grūtības: ar neatlaidīgu enerģiju tam visam viņš prot tikt pāri. Šī viņa uzņēmība latviešu autoru reti dzirdēto dziesmu atskaņošanā jau agrākajos viņa koncertos vairākkārt bijusi ievērojama, un arī šai koncertā tā bija pelnītas atzinības vērta. It sevišķi tas attiecināms uz J. Vītola ļoti grūti izpildāmo un atskaņotājam nepateicīgo dziesmu „Miglainās dienās" (E. Vulfa teksts), J. Zāliša „Teic, kā man tevi paijāt (J. Jaunsudrabiņš) un J. Kalniņa „Albumā" (J. Jaunsudrabiņš).

Tas sakāms arī par Raita āriju no Bruno Skultes operas „Vilkaču mantojums". Visi šie 4. dziedājumi prasa no izpildītāja līdz pilnībai izkoptu vokālu varēšanu un mūzikālu gatavību. E. Mārŝaus ar viņam raksturīgo rūpību šīs prasības godam veica, tiekot veikli pāri arī vairākiem dziedātāju „sprunguļiem": do - si un sibemoliem, kuŗus komponisti, lai pārbaudītu dziedātāju izturību, mīl iespraust savu skaņdarbu nobeiguma posmā. —

K. Nīcis vēl piebilda, ka drusku mazāks drāmatisms būtu vairāk piemērots E. Dārziņa mūzikas liriskajai smeldzei, bet V. Ozoliņa „Ilgu laiva" (V. Hermane) izpildījums bijis viens no šī koncerta labākajiem mākslinieka sniegumiem.

Par operu ārijām K. Nīcis savukārt atzina: „Operu ārijas Mārŝaua uz drāmatismu nosliegušajai balsij ir ļoti piemērotas, un tajās viņš spēj visā pilnībā parādīt savas spēcīgās balss īsto apjomu."

Sevišķi atsaucīgi K. Nīcis izteicās par Hamleta monologa un Edgara āriju izpildījumu, kuŗas E. Mārŝaus dziedājis ar „mākslinieciska degsmi un dziļu mūzikālu pārdzīvojumu".

Nobeigumā Kārlis Nīcis piebilda: „Par Ernesta Mārŝaua balss dotumiem esmu jau daudzkārt rakstījis. Šoreiz atliek tikai piebilst, ka tā skan tikpat spoži kā pirms 15 gadiem, kad to dzirdēju pirmo reizi, varbūt dažos posmos pat vēl spožāk, bet izpildījums kļuvis vairāk pārdzīvots."

☆

„Mērnieku laiku" izrāde var Ziemeļamerikas lasītājus savukārt interesēt tādēļ, ka šoreiz brāļu Kaudzīšu „Mērnieku laikiem" bija pilnīgi jauns dramatizējums. — Kā šai laikrakstā jau ziņots, šo darbu dramatizējusi aktrise Lita Zemgale. Lugu izrādīja Sidnejas latviešu teātŗa ansamblis režisora K. Gulberga iestudējumā. Dekorācijas bija gatavojis grafiķis Mārtiņš Gauja.

Iekām lasām, ko par šo jauno dramatizējumu un izrādi saka kritiķis K. Freimanis, domāju, ka būs interesanti īsumā iepazīties, ko par savu dramatizējumu teikusi pati L. Zemgale. Sīdnejas latviešu teātŗa vēstnesī bija ievietots viņas paskaidrojums: „Veidojot 'Mērnieku laikus' skatuvei, atmests romāna kriminālais temats, bet atstāts komiskais un drāmatiskais, kuŗi savstarpēji cieši saistās. Kā komisko, tā drāmatisko darbību vīŗza mantkārīgais, bezgodīgais cilvēks mērnieks Feldhauzens, glumais roklaiža Prātnieks un negantā Oliņiete. Ap mērnieku lēkā. Prātnieka diriģēti, visi spilgtās krāsās zīmētie komiskie tipi — Ķencis, Švauksts, Pietuka Krustiņš un citi... Kad Liena ir kusls bērniņš, pie viņas satiekas divas mātes — Oliņiete un Anuža. Viena viņai deva dzīvību, otra glāba. Tā sākas izrāde. Izrādei beidzoties, atkal satiekas pie Lienas divas atšķirīgas mātes — Anuža un Oliņiete."

Teātŗa kritiķis K. Freimanis izteicās, ka „Mērnieku laikos" savīti divi atšķirīgi motīvi: Viens ir Kaspara un Lienes mīlestības stāsts kopā ar Anužas - Oliņa - Oliņietes dažādu tipu dievbijību un Feldhauzena - Raņķa - Prātnieka kriminālo afēru, veidojot dekorātīvu melodrāmu. Otrs motīvs ir komēdija, tautas luga. Tā ir Švauksta, Drekberģa, Pietuka Krustiņa, Ķenča, Pāvula, Bisāra pasaule; patiesa, dzīvespriecīga, ar dzeršanu, ēšanu, lielīšanos, sīku blēdību; pasaule, kuŗā cēlais ir pārspīlēts un necilais kļūst mīļš. — Šādi iedalījis „Mērnieku laiku" saturu, K. Freimanis turpināja:

— Ja jums būtu jādramatizē „Mērnieku laiki", no kuŗa motīva jūs ņemtu vairāk — no melodrāmas vai komēdijas? Protams, no komēdijas. Bet „Mērnieku laiki" ir viltīgs romāns, jo visi darbības pavedieni ielikti melodrāmā. Komēdijai atstāti tipi, kas nekā cita nedara, kā plātās un stāsta savus piedzīvojumus. Pārējie — bars čangaliešu un slātaviešu, ar kuŗiem īsti nav nekā, ko darīt: kā nedaudzi operas solisti ar savām ārijām un pasīvs koris. Varbūt tāpēc Litas Zemgales dramatizējums tiecas stiprināt melodrāmatisko līniju, jo luga bez darbības nav luga. Manuprāt lugu vajadzēja saīsināt vismaz par trešdaļu, strīpojot gan atsevišķsus skatus (piemēram, Ilzes bēres, Ķenci un Pāvulu cietumā, varbūt vēl gultas skatu), gan atsevišķo skatu posmus (piemēram, skatā par Lienes aiziešanu no Oliņiem), tāpat saīsināt atsevišķas runas (Pietuka Krustiņa, Oliņietes, Ķenča). Zemgale tomēr rūpīgi izsijājusi materiālu, atstājot tikai to, ko iemīļojusi drāmatiķa acs. Viņas drāmatizējums tāpēc ir ieguvums latviešu teātŗim. —

Tādas ir K. Freimaņa domas par drāmatizējumu. Lai lasītājs spriež pats, vai tas sakrīt ar pašas drāmatizētājas teikto, vai ne.

Par režiju K. Freimanis atzina: Režisors K. Gulbergs atstājis abus 'Mērnieku laiku' stilus. Par to viņu var vai nu neganti gānīt, vai arī slavēt, atkarā no personīgās gaumes. Mums bija melodrāmas abstraktās dekorācijas un tautas komēdijas sava laikmeta tērpi: „augsta" stila melodrāmatiska tēlu atdošana, bet tai pašā laikā komēdijas darbīgais, dzirkstošais prieks. Varbūt, kā sacīt jāsaka, tomēr bija vēl kāda cita izeja, kā izvairīties no melodrāmatiskā? Raksturīgs ir drāmatizējuma nobeigums: skatuves fons

Māra Jerumane Ņujorkas Stony Brook universitātē ieguvusi B. A. gradu sociloģijā un nōlēmusi doties uz Italiju papildināties. Viņa pieder pie LKSA Dzintars saimes.

Latvis Celmiņš, kas 1965. gadā beidza Mičigenas universitāti ar B. S. gradu ķīmijā, tagad beidzis Veinas pavalsts juristu skolu ar doktora gradu un saistījies darbā kādā advokātu birojā Klīvlendā. Viņš pieder pie korporācijas Latvia saimes.

Tālāk vārds atkal kritiķim K. Freimanim: „Citādi režija iezīmējās ar īsti 'gulbergisku" tīrību; grupu izkārtojumi pārskatāmi, akcentējot galvenos tēlotājus. Tīri brīnums, kā viņš varēja izvietot uz skatuves 35 vīriešu lomu tēlotājus! Pietuka Krustiņam, it kā pielīpis, sekoja Bambāns — kā Sančo Pansa Donkichotam. Bambāna sejā skatoties, kļuva skaidrs, ka 'vēl tumsība nospiež tautas garu'. Viss cēlais, ko Pietuks cildināja, atspoguļojās Bambāna sejā sagrozītā veidā. Asprātīgi izdomāts bija Ķenča lūgšanas skats ar zirgu dekorācijās. Ar mazliet delarta (piemēram, mantu izlikšana no ratiem uz zemes) komēdijas plāksne būtu vēl vairāk atdzīvināta (piemēram, kā meitenes izjoko Švauksta). Patika neizgaismotu grupu technika, tās iegaismojot tikai tad, kad sākas to darbība. Gaŗais Pietuka Krustiņa monologs dzīvoja asprātīgā grupas izmistiski zils; uz dekorāciju paneļiem uzsprausti simboliski zīmējumi — krusti un zibeņi; skan ērģeles — Bacha 'Jēzu, tu mans prieka avots'; noslīkušās Lienas galva Anužas klēpī. Mēmas, bezgaligās sāpes. Asaras. 'Koris' atiecīgi izgrupēts. Noliektām galvām stāv Oliniete (ne kā romānā) un Prātnieks. Oliņš murmina tēvreizi. Lieliski vai salkani?"

Šai vietā atļaušos pārtraukt K. Freimani un „došu vārdu" drāmatizētājai Litai Zemgalei. Viņa norādīja: „Te spējīs virpuļa grūdiens karuselī iesviež divus jauniešus. Tie ir Liena un Kaspars. Bet straujajā griezienā viņi tiek atkal izmesti no karuseļa. Nu jā, viņi neturējās pie sēdekļa, bet viens pie otra. Karuselis joņo! Lūzt, plīst — viesuļa virpulis vairs met tikai lauskas un cilvēkus. Pat Prātnieks ievaidas. Norimst viesulis. Vējš plivina drazas, mētā skaidas. Paies laiks, kamēr visus netīrumus novāks."

Nina Luce

Kanadas latviešu nākotne romānā

IRMA GREBZDE „VAI ĀBELE ZIEDEJA?", ROMĀNS, IZDEVIS APGĀDS GRĀMATU DRAUGS 1969. GADĀ

Saldzinot Irmas Grebzdes jauno romānu „Vai ābele ziedēja?" ar autores pārējo literāro sniegumu, nevar nelevērot, ka visos savos darbos rakstniece bijusi patiesa pret savām domām un jūtām. Irmas Grebzdes attieciības pret sakāmo ir tādas pašas kā Knutam Lesiņam: „Man jāatzīstas, ka nezinu rakstniekam cita ceļa laba literāra darba radīšanai, kā vienīgi šo: rakstīt to, kas patiesi domāts un patiesi justs." (Zem svešām zvaigznēm, 420. lpp.).

Savos sākuma darbos Irma Grebzde pievērsās veselīgem Latvijas lauku ļaudīm. Vēlāk piebiedrodamās tai savas tautas daļai, kas, komūnistiem iebrūkot Latvijā, izvēlējās trimdu, autore savos darbos atspoguļo svešumā dzīvi, kas, gadiem aizritot, jūtami ietekmējusi gan latviešu raksturu, gan viņa attieksmes pret savu tautu. Ārvien neatlaidīgāk Irmu Grebzdi māc jautājums, cik ilgi vēl mēs būšim latvieši? Cik ilgi vēl mēs spēsim pastāvēt kā tautas kopība svešumā?

Pirmo reizi šī doma pavīdēja romānā „Pelēkā mājа" (1954. g.). Novelē „Paulīna" (stāstu krājumā „Meklētājs" 1957. g.) indiāņu meitene Karina secina: „Daži gadsimti ir pietiekami ilgs laiks, lai piespiestu kādu tautu izmirt. Mēs esam mazākumā, tādēļ paklausīgi izmirstam." Latviešus neviens nespiež izmirt, viņi to dara labprātīgi. Pietika pāris gadu desmitu, un svešā zeme mūs uzsūca.

Lai šo savas trimdā esošās tautas daļas bojā eju parādītu, Irma Grebzde par romāna „Vai ābele ziedēja?" varoņiem izraudzījusi divus brāļus, kuŗu aizieŋdzīvi, ir labi, vērtīgi cilvēki, bez latviskām iezīmēm, šķiet, arī bez latviešu valodas.

Irmas Grebzdes 1967. gadā iznākušajā grāmatā „Enas dzeltenā stiklā" atrodam stāstu „Brīdis kopā ar viņiem", kuŗā autore bīstas, ka jaunie aizies no mums: „Vai būs tur kāda balss, kas spēs jaunos atsaukt atpakaļ?" (28). Romānā „Vai ābele ziedēja?" rakstniece bez sentimenta atzīst, ka tādas balss nav, svešā vide ir latviešus uzsūkusi. Varbūt vecajai Nullītei taisnība: „Pastalas jūs visi esat! Pastalas, vairāk nekas! Latviešu zemei tādēļ Dievs uzlicis sodu, ka mēs esam tādi..." (90).

Ja romāna notikumi lasītāju skumdina, tad autores literārais snegums iepriecina, jo Irma Grebzde, neatkāpdamās no sava literārā ceļa, ne no savas rakstnieces personības, jaunajam romānam pietuvojusies kā episkam darbam. Ja rakstnieces pirmajos romānos lasītājs bija spiests visas norises vērot ar galvenā varoņa acīm, tad darbu „Vai ābele ziedēja?" var aplūkot no dažādiem aspektiem. Galvenai darbībai izveidotas vairākas blakus darbības.

Gleznaini autore parāda kalnu ciemu ar tā iedzīvotājiem. Ļoti interesanta savā dzīves uztvere ir francūziete Margo. Spilgti iezīmēti grieķi un itālieši, tikai latvieši sāk izbālēt. Tāds nu ir Kanadā dzīvojošās latviešu rakstnieces Irmas Grebzdes skatījums.

Episkajā stilā īsti neiekļaujas teikumi „Spuldzes iekliedzas velkalu logos ar platām oranžām mutēm" (23), „Mājām aizvērušies plakstī, tās ir tumšas" (29), „Mazajām ir tādas acis kā tumši bēdu ezeri. Iesvied tur drusku prieka" (80). Šiem teikumiem pārāk lirisks raksturs.

Aina Kraujiete

PILSĒTNIEKS ĪSTU PUĶU LAUKOS

Viņš bija tikko izbēdzis no zilu zirņuziedu lauka,
un acis tam viedās
viss zirņuziedu
zilais jaukums.
Viņš bija brāzies kā negaiss pa āri,
kā burvīga auka.

Neļāvis nožūt
rasai no lēzenām mežarozēm,
viņš aizgūtnēm ostīja
saulainās smaržas, līdz sāka tās degunu posīt.
Zuda garša brīžiem —
it kā izbridies kaņepājos būtu un grāvmalu vīgriezēs,
un dzīvas rudzupuķes piepeši šķita
puslillā tillā grieztas.

Vārpas ziedošas nolija
viņam pāri —
sejā sitās,
un, jānuvainagos ielocītas,
ienākties ziemā solījās
gar istabas sienām, pie griestiem — —

tam priekā satumsa prāts, bet atkal atgriezās,
kad atgriezās
viņš savos asfalta laukos.

Pēteris Aigars

NEMIRSTĪGAIS NEMIERS

ROMĀNA „ATKUSNIS SĀKĀS OKTOBRĪ" II DAĻA

(24. turpinājums)

Imants gribēja viņu aiz pieklājības aicināt vakariņās, bet Liepaskalns nebija pierunājams.

„Šoreiz patiešām nevaru, ticiet man," viņš raisījās vaļā.

„Tādā gadījumā es vismaz pavadīšu līdz autobusam."

„Nē, paldies, man ir mašīna apakšā uz ielas."

„Labi, tad pavadīšu līdz mašīnai, lai jūs neķēmātu, ka esmu nepateicīgs. Latvieši turklāt saka: lai neaiznes cieminš miegu."

Viņi devās gaitenī. Imants pavēra virtuves durvis un teica Baibai:

„Būšu pēc piecām minūtēm, pavadīšu viesi līdz mašīnai."

Baiba uzsmaidīja abiem vīriešiem un atkal pievērsās pavardam.

Braucot liftā, abi klusēja. Liepaskalns, likās, nebija ieinteresēts, lai Imants Liepa viņu pavada, bet noraidīt arī nevarēja. Viņi gāja pa betona celiņu, kam gar abām pusēm bija mūžīgi zaļais dzīvžogs, pie Forda Zodiaka.

„Te mana mašīna," vienaldzīgi teica Liepaskalns, bet „mana" izklausījās vairāk pēc „mūsu"; vismaz šie divi jēdzieni, runātāja mēlei sametoties, it kā saplūda kopā. Pārteikšanās dažkārt ir nozīmīga. Viesis atslēdza jaunā tumši zaļā auto durvis, sniedza Liepam roku, ilgi to kratīja un tad piebilda:

„Uz redzēšanos nākamnedēļ. — Šajā pašā stundā, kad jums beidzies darbs."

„Gaidīsim jūs," atturīgi piezīmēja Imants.

„Vēl viens mazs jautājums..." Liepaskalns pacēla, it kā lūdzot, acis. „Katram gadījumam, ja man kas steidzīgs sakāms, vai kaut kas manos nodomos grozās, vai drīkstu jums piezvanīt?"

„Mājā mums vēl nav tālruņa."

„Varbūt darbā, ja vien tas ir ērti?" neatlaidās viesis. „Es to domāju, ja mans laika sadalījums nejauši grozītos," viņš nosvieda uz auto sēdekļa pelēkus cūkādas cimdus.

„Darbā..." stostījās Liepa.

Darba vietā nebija parastas privātas saruna. Bet tā kā šoreiz visam bija sakars ar tēvu, tad Imants pateica numuru un nozarojuma numuru, kur telefons atradās tieši viņa kabinetā. Viesis to steidzīgi pierakstīja savā piezīmju grāmatiņā un, pamājis pavadītājam ar roku, iekāpa mašīnā, mirkli iedarbināja motoru, un tumši zaļais limuzīns, viegli sanēdams, aizslīdēja.

Jauna, padārga mašīna. Imants pats bija pētījis auto cenrāžus, bet pie tādas viņš nespēja tikt. Ir cilvēki, kam veicas, kas atbrauc studēt angļu valodu un vizinās... Neviļus Imantam iešāvās prātā kāda doma, tikai daži mirkļi palika, lai izšķirtos. Mašīnas numurs? Kad limuzīns jau griezās laukā no pievedielas uz galveno maģistrāli, viņš vēl saskatīja: XZY 6777. Tas bija viegli iegaumējams numurs. Bet lai neaizmirstos, pierakstīja piezīmju grāmatiņā. Varbūt kādreiz vajadzēs...

Mašīna jau labu brīdi bija pazudusi automobiļu straumē, bet Imants Liepa vēl stāvēja un raudzījās tajā virzienā, kur tā bija aizbraukusi, it kā aizvezdama līdz kādu mīklainu parādību. Indriķis Liepaskalns? Tas varēja būt arī pieņemts uzvārds, kādus izvēlas aktieŗi un mākslinieki... Imants stāvēja, domās nogrimis, neatminamu jautājumu tirdīts. Tikai kad saskrēja viterojot bērni un sāka rotaļāties zālājā lielās pelēkās mājas priekšā, Imants atcerējās, ka Baiba gaida ar vakariņām.

Atgriezies dzīvoklī, Imants Liepa iegāja virtuvē, kur Baiba beidza ēdiena gatavošanu.

„Tu redzēji šo cilvēku?" Imants jautāja sievai, rādīdams vēstuli.

„Redzēju, bet man viņš lika iekšēji nodrebēt kā odze, ja to uzlūko," atbildēja Baiba, raudzīdamās vairāk uz vēstuli Imanta rokā nekā uz viņu pašu.

„Dīvains putns, bet atveda vēstuli no tēva."

„No tava tēva? Viņš taču Sibirijā..." Baiba izbrīnā iepleta acis.

„Tagad Rīgā... Lasi balsī, ko viņš raksta. Es pirmajā brīdī biju tik satraukts, ka tikko sapratu, ko viņš vaicā," Imants sniedza vēstuli.

Baiba to paņēma, aplūkoja mašīnrakstā rakstīto un tad jautāja:

„Vai paraksts ir tēva?"

Viņas seja bija nopietna.

„Paraksts ir tēva, neapšaubāmi. Mātei viņš vairākas vēstules sūtījis..."

Viņi iegāja viesistabā, apsēdās uz dīvāna abi līdzās, un Baiba lasīja balsī, lēni, uzsvērdama katru teikumu:

„Mīļais dēls!

Mans draugs tev aizvedīs šo ziņu. Tu vari viņam pilnīgi uzticēties, jo viņš un viņa ģimene man pēdējā laikā daudz laba darījuši. Esmu tagad pilnīgi attaisnots, mana lieta skatīta cauri par jaunu un tajā nav atrasti nekādi iemesli, lai mani sodītu un turētu izsūtījumā. Strādāju atkal Rīgā savā agrākajā darbā, sāku jau iekārtoties, esmu dabūjis divistabu dzīvokli Āgenskalna priežu jaunceltnēs. Ar sevi esmu pilnīgi apmierināts, tikai mani māc rūpes un nemiers, kā Tev un mātei iet. Zinu, ka esi apprecējies un ka Tava sieva ir raženas dabas, bet Tu sapratīsi, ka man pēc tik ilgiem gadiem ir vēlēšanās jūs visus redzēt. Ja nav iespējams visiem trijiem vienā laikā mani apciemot, pirmie varētu jūs, jaunie, atbraukt. Es pagaidām darba apstākļu dēļ nevaru atļauties ceļošanu uz ārzemēm. Paies vēl vairāki gadi, kamēr atgūšu nokavēto. Nesūtiet man dāvanas, nopelnu pietiekami, lai dzīvotu un atlicinātu, bet vislielākā dāvana būtu jūsu apciemojums. Sirsnīgi sveicieni mātei un Tavai sievai. Gaidīšu ar nepacietību atbildi, kuŗu man solīja atvest tas pats laipnais cilvēks, kas šo vēstuli Tev nodos."

Sekoja paraksts.

Imants labu brīdi klusēja, kad Baiba bija beigusi lasīt. Viņam atkal ir tēvs! Tēvs turklāt Rīgā, attaisnots no visiem pārkāpumiem kaŗa laikā. Tādu nemaz nav bijis. Bet māte teica, ka viņš palicis Kurzemē partizānos, ilgi slapstījies mežos, terrorizējis okupantus. Te bija kāda mīkla, kuŗu viņš patlaban nespēja atburtot. Un kādēļ vedējs ir ieteicams kā sevišķi uzticama persona? Vai varētu būt kādas šaubas?

„Tu nemaz nepriecājies par vēstuli?" beidzot jautāja Baiba, noliekot vēstuli uz klēpja un piekļaujoties vīra plecam.

Imants palūkojās sievā, sarauca pieri:

„Es nezinu, priecāties vai raudāt. Tu pati teici, ka, ieraugot vēstules atnesēju, tevi pārņēmusi tāda sajūta, kā ieraugot odzi. Mans tēvs turpretim raksta, ka šim cilvēkam varot pilnīgi uzticēties. Kam lai es ticu? Protams, tēvs domā tikai to labāko, es saprotu, ka viņam ir neizsakāma vēlēšanās mūs redzēt, tikai te ir viens 'bet'. Varbūt šī vēstule nav nemaz mana tēva rakstīta? Varbūt viņš to rakstījis piespiests? Bet, varbūt, mēs visur saskatām nodevību, kur tās nemaz nav? Ko tu saki?"

(Turpinājums sekos)

Atsāks līdzekļu vākšanu palīdzībai

LATVIEŠU NACIONĀLĀS APVIENĪBAS KANADĀ VALDES SĒDE TORONTO (2)

LNAK valdes 17. septembra sēdes (tās lielākā daļa jau atreferēta mūsu laikraksta iepriekšējā numurā) tālākajā gaitā politiskās nozares vadītājs V. Upeslācis informēja, ka kanadiešu Apvienotā baznīca vēl turpina pētīt īpašās baltiešu komitejas iesniegumu, kurā prasīts Apvienotās baznīcas viedoklis attieksmē uz Baltijas valstu okupāciju un reliģijas apkaŗošanu tajās, par ko mūsu laikrakstā jau vairākkārt ziņots, pēdējo reizi 20. septembŗa numurā. V. Upeslācis informēja, ka pēc Apvienotās baznīcas starptautisko lietu komisijas īpašās apakškomitejas sekretāra māc. Forsaita savdabīgā atzinuma saņemšanas, kas ir pilnīgā pretstatā ar Apvienotās baznīcas pērnā gada ģenerālsapulcē pieņemtajai rezolūcijai, baltiešu īpašā komiteja uzrakstījusi atbildes vēstuli, lietojot skaidrāku un noteiktāku valodu nekā līdz šim, gan necerot uz piesūtītā atzinuma revidēšanu. Tagad negaidīti saņemts paziņojums, ka Apvienotā baznīca baltiešu problēmu uzskata par svarīgu, tādēļ turpinās to pētīt, baltiešu iesniegumu vēlreiz apskatot starptautisko lietu komitejā. „Šis gadījums rāda, ka ar kanadiešiem, īpaši britu izcelsmes, jārunā skaidros un pastiprosi termi, nos, ne eiropiskā diplomātijā," atzīna V. Upeslācis.

Izglītības nozares vadītājs J. Mežaks savukārt ziņoja, ka no „Latvija Amerikā" redakcijas saņēmis Kanadas tautas mūzikas savienības paziņojumu, ka tā vēlas sakārtot tautas mūzikas bibliogrāfiju — notis, skaņu plates, rakstus par mūziku u. t. t., aicinot arī latviešus iesūtīt piemērotus materiālus. Pastāv tomēr maza neskaidrība par vēlamo: aicinājumā teikts, ka domāta tāda tautas mūzika, kas radusies Kanadā... Tādēļ jānoskaidro, kas ar šo formulējumu īsti domāts. Jautājuma kārtošanu valde vienojās uzdot kultūras nozares mūzikas referentam komponistam A. Purvam. J. Mežaks arī informēja, ka Kanadas lojālistu kustība vēlas sagatavot jaunu pretkomūnistisku publikāciju, tai izmantojot vācu valodas materiālus, tādēļ N. Ambers lūdza LNAK palīdzību tulkotāja atrašanā. Tulkojumu uzņēmās paveikt I. Alksnis.

T. Kronbergs ziņoja, ka saņemts Toronto starptautiskās karavānas latviešu grupas rīcības komisijas paziņojums, ka tā darbību beigusi ar 511 dol. iztrūkumu, šai sakarā lūdzot LNAK piešķirto 300 dol. aizdevumu priekšdarbu veikšanai atzīt par neatmaksājamu pabalstu. Atzinīgi novērtējot rīcības komitejas labi paveikto darbu un teicamo latviešu reprezentēšanu, valde lūgumu ieveroja. Valde nenoraidīja arī Toronto jaunatnes pulciņa Staburags izdotā žurnāla „6K" redaktora A. Upeslāča lūgumu izdevumu atbalstīt ar 200 dol., atļaujot kasierim saziņā ar valdes priekšsēža vietas izpildītāju izmaksāt atbalstu iespēju robežās līdz prasītās summas apmēram. V. Upeslāča un K. Taņņa ierosinājumā nolēma dažādām vajadzībām iegādāties 2 eksemplārus jaunākā „Acta Baltica" izdevuma un 3 eksemplārus B. Senkēvičas grāmatas „Jāņi — vasaras saulgriezi". Garākas debates izraisīja Z. Miezīša iesniegtais norēķins par braucienu uz Montrealu turienes latviešu dienu jautājumu kārtošanai un Toronto priekšnesumu sniedzēju ceļa un citiem izdevumiem, kā arī par zaudēto darba algu. Izdevumu kopsumma 330 dol. apmērā valdei šķita par augstu, it sevišķi paudās ieskats, ka nebūtu maksājama atlīdzība par kavēto darbu, jo līdz šim tas nekad nav darīts, latviešu reprezentēšanu visiem uzskatot par sava veida upurēšanās pienākumu. Pēc pārrunām atzina, ka jāpilda visi materiālās atlīdzības solījumi, kas doti LNAK vārdā, tomēr ieteicot vēl sazināties ar atsevišķajiem programmas sniedzējiem Montrealā, vai nav iespējams izdevumu norēķinā kādu posteni samazināt, jo sākotnēji LNAK valde bija ieskatos, ka latviešu dienas Montrealā būtu sekmējamas ar apm. 200 dol. atvēlējumu programmas izpildītāju izdevumiem, kas braukuši no Toronto.

Nobeigumā palīdzības nozares vadītājs K. Priedītis norādīja, ka, lai neiespaidotu līdzekļu vākšanu citiem lielākiem pasākumiem, divus gadus nav notikusi ziedojumu vākšanas akcija palīdzības darba vajadzībām, bet tagad nozares līdzekļi tikpat kā izbeigušies, rīcībā esot vairs tikai 690 dol. Tādēļ šai gadā būtu atsākama līdzekļu vākšana palīdzības nozares darbam. Valdei piekrītot, K. Priedītis informēja, ka domājis ziedojumu sarakstus izsūtīt pirms 18. novembŗa, bet atpakaļ tie kopā ar savākumu atsūtāmi līdz 15. janvārim.

Sēdē piedalījās valdes priekšsēža vietas izpildītājs un vicepriekšsēdis T. Kronbergs, 2. vicepriekšsēdis A. Rāviņš un valdes locekļi J. Mežaks, J. Skrastiņš, K. Tannis, A. Zaķis, I. Alksnis un E. Upenieks, nozaŗu vadītāji V. Upeslācis, un K. Priedītis, LNAK darbvedis J. Rolavs, revīzijas komisijas locekļi B. Senkēviča un Z. Miezītis, kā arī LNAK padomes prezidija sekretārs G. Liepiņš.

Šāgada „Miss Latvija Amerikā" Dagnija Celma DV apgāda spiestuvē, tuvē pārbauda, vai avīzes aplauzums ir pietiekami labi nostrādāts.

Gandrīz vai noslēpums

NEGRIBĒTI, BET TOMĒR NOKLUSĒTA „KARALIENE"

Pēc aizvadītās vasaras skolas atkal atsākušas darbu, un tā ir labākā zīme, ka arī Toronto nu atkal sākusies ziemas sezona. Notikušas arī jau pirmās balles, un ir vairs tikai neilga laika jautājums, kad būs zināmas arī pirmās jaunās sezonas baļļu karalienes, kuŗu izraudzīšana arī latviešu sarīkojumos visai populāra. Tādēļ beidzot jāatgriežas pie kāda veca notikuma, kas jau sāk apklāties ar aizmirstības putekļiem, bet — „rēķini ar aizvadīto sezonu reiz jānoslēdz", citādi patiešām varētu runāt par „noslēpumu".

Tas bija ap laiku, kad pa Toronto etnisko grupu centriem ceļoja karavāna un, protams, liela interese valdīja arī par daiļavām, kuŗas katra tautība bija izvēlējusies par savu karalieni kopīgajam konkursam uz „Miss Canadiana" titulu. Arī mūsu laikraksts sniedza „Miss Rīga" Sarmītes Reichmanes attēlu, lai lasītāji papriecātos par viņas daiļumu. Ap šo laiku kādā vakarā redakciju apmeklēja cita meitene, ak — kur nu meitene, pareizāk jārunā par slaidu jaunkundzi, jo jaunatnes un DV darbiniece Dagnija Celma jau priecājusies par 23 dzīves vasarām, pirmoreiz sauli ieraugot Vernemo, Zviedrijā, bet 1951. g. ierodoties Kanadā, apmetoties uz dzīvi Niagarā, kur arī apmeklēja latviešu skolu.

Droši vien ieradusies DV namā veikt kādus vanadžu uzdevumus, — nodomāju, jo nav nekas nepārasts, ka šādās reizēs vanadzes iegriežas arī redakcijā, bet Dagnija tikai tā savādi noskatījās uz redaktora krēsla aizņēmēju un tikai pēc brīţiņa ierunājās: „Nevēlos un nemeklēju publicitātes, taču ir tomēr tā mazliet skumīgi, ka mani vienkārši noklusē, it sevišķi, ja to dara laikraksts, kuŗu esmu pārstāvējusi..."

Lielgaidu un vanadzi Dagniju Celmu jau pazinu, nu varēju iepazīties ar — šāgada „Miss Latvija Amerikā" Dagniju Celmu... Jā, viņa pavasarī gadskārtējās Kanadas preses nedēļā Toronto bija pārstāvējusi mūsu laikrakstu tradicionālajā Preses karalienes jeb „Miss By-Line" vēlēšanās. Vairāku iemeslu dēļ redakcija uz preses nedēļas balli nebija sūtījusi savu pārstāvi un, pretēji citiem gadiem, arī nerakstīja par šo sarīkojumu, kuŗā gan allaž laipni aicina piedalīties arī etnisko presi, bet visumā to ignorē — dažādā ziņā. Tādēļ nekas nebija zināms arī par Dagnijas sekmēm konkursā, kuŗai viņu bija pieteikuši laikraksta izdevēji. Ievērojot iepriekšējo gadu pieredzi un faktu, ka etniskās preses pārstāvēm tikpat kā nav izredžu iekļūt starp trim izredzētajām un saņemt naudas prēmiju (protams, arī Dagnija atkal palika kaut kur aiz pirmām trim!), neesot arī skaidrībā, pēc kādiem principiem žūrija izrauga trīs pirmo vietu ieņēmējas, pēc kā vadās savā izvēlē, tikai zinot, ka šie principi ir vairāk savdabīgi nekā objektīvi, redakcija šogad nebija vēlējusies konkursā sūtīt arī mūsu laikraksta pārstāvi, lai neliktu viņai piedzīvot vilšanos un, varbūt, pat sarūgtinājumu. Izskaidroju to Dagnijai, taču viņa bija citādās domās:

„Nejūtos nemaz vilusies, kaut par žūrijas spriedumu tiešām pabrīnījos. Bet tomēr bija interesanti, pat vērtīgi, pirstāvot mūsu laikrakstu, šai kokursā piedalīties. Ne jau tik vieglitiek vizītē pie paša pilsētas galvas, bet mūs visas viņš pieņēma, lika arī moderno pilsētas valdes namu izrādīt Visvērtīgāk tomēr bija iepazīties ar citu etnisko grupu meitenēm: tagad, satiekot viņas kādā sarīkojumā, esam jau pazīstamas."

Atlika tikai nopriecāties, ka Dagnija nav vīlusies, izrādīt viņai spiestuvi un izskaidrot tās darbību, kā arī apsolīt, ka nu viņu arī oficiāli izziņosim par šāgada „Miss Latvija Amerikā" un stādīsim lasītājiem priekšā. Taču latviešiem ir sakāmvārds, ka solīts makā nekrīt, un tas, diemžēl, piepildījās arī šoreiz. Tūlīt pēc tam, Kanadas pasta naudkārības spiestam, laikrakstam iznākot vairs tikai reizi nedēļā, nekad nepietika vietas visa gribētā ievietošanai, un likās tikai taisnīgi, ka citu ziņu labā atliek savu pašu lietu publicēšanu. Un „Miss Latvija Amerikā" taču ir šāda „pašu lieta". Tā tikai tagad varam pastāstīt, ka šāgada „Miss Latvija Amerikā" Dagnija Celma ir Gaujas gaidu vienības lielgaida, vadītājas vietniece un guntiņu pulciņa vadītājas M. Budrevicas palīdze. Viņa ir arī LNJAK biedre un pašreiz ļoti nodarbināta — protams, no eksistences darba brīvajā laikā — dziesmu svētku īpašas apakškomitejas „Nākotne 70" sekretāriātā, jo priekšdarbu veikšana plašajai programmai prasa ļoti daudz rakstīšanas. Toronto vanadzēm viņa pievienojāās nodaļas pērnā gada gadasvētkos, draudzenes Dainas Āpšes pierunāta, taču atzinās, ka par vanadžu darbu ir interese arī pašai. „Nenožēloju, ka kļuvu vanadze, jo man patīk darboties latviešu sabiedrībā. Pat nenovērsāmā maizīšu sagatavošana lieti noder, jo dod iespēju papildināties ēdienu gatavošanā. Par vispārējo darbu un ierosinājumiem tam gan vēl grūti spriest, jo vanadžu saimē neesmu vēl pietiekami ilgi," apmeklējuma nobeigumā izteicās Dagnija. Atliek vēl tikai piebilst, ka viņa ir DV organizācijas globālo dienu rīcības komitejas locekle, dzied Sv. Andreja draudzes korī un kādreiz Niagarā nodevās arī tautas dejām, kas tagad laika trūkuma dēļ vairs nav iespējams. **Rd.**

Pirmā patstāvīgā Jūlija Popeļa gleznu izstāde

Sv. Jāņa baznīcā Toronto 20. septembrī atklāja Jūlija Popeļa pirmo patstāvīgo gleznu izstādi, kuŗa iekārtota abās sarīkojumu zālēs un turpināsies līdz 28. septembrim. Publikas apskatei nodoti pavisam 68 darbi, to vidū vairākas gleznas, kuŗas jau godalgotas Ontario Hydro darbinieku un Toronto izglītības pārvaldes rīkotās izstādēs. Vienu no šīm godalgotajām gleznām ieguvis Dr. K. Tūters.

Izstādi 86 mākslas draugu klātienē atklāja Dr. agr. E. Žubeckis, īsumā pakavējoties pie Jūlija Popeļa dzīves un gleznotāja gaitām. Viņš glezno jau 10 gadu, taču visu laiku atturējies savus darbus nodot atklātības vērtējumam patstāvīgā izstādē. Jūlijs Popelis pēc akadēmiskā grada ir kultūrinženieris, beidzis Latvijas universitāti, pēc ierašanās 1948. gadā Kanadā līguma gadu nokalpoja pie „Hydro - Electric Power Comission of Ontario", kur pēc diploma apstiprināšanas turpina darbu kā inženieris arī tagad.

1959. gadā darba vieta J. Popeli komandēja uz Kanadas tālajiem ziemeļiem, kur viņu savaldzināja skaistā daba. Izjuzdams vientulību, viņš tur sāka gleznot, bet, pēc pārīs gadiem atgriežoties Toronto, sāka nopietni mācīties gleznieciību pie mākslinieka Otto Grebžes.

Jūlijs Popelis ir kurzemnieks, dzimis pie Sabiles vīna kalna. „No turienes viņš paņēma dzīvē līdz mīlestību uz dabu, ziediem, sauli un — glāzi vīna," uzrunas nobeigumā piebilda E. Žubeckis, aicinot viesus pacelt glāzes.

Un tiešām, Jūlija Popeļa gleznoto puķu klāsts nav mazais. Puķes smaržo un elpo viņa krāsu priekā ar lielu spēku. Daudz Rīgas un citu dzimtenes skatu liecina ne vien par viņa lielo dabas, bet arī tēvzemes mīlestību. Uzmanību saista kāds vēl nevienā izstādē, laikam, neredzēts motivs un izvēlētā ideja — glezna „18. novembris", kuŗa arī izstādes katalogā atzīmēta ar 18. numuru, 16x20 collu formāta: balti ziedi ar ceļas liesmu sarkano krāsu notonējumā, ar skumju mēļu simbolisku noēnojumu.

Katalogā norādīts, ka daudzas gleznas nav pārdodamas. Tās I. Popelis vai nu pats pārāk iemīļojis vai cita iemesla dēļ nevēlas no šiem darbiem šķirties, kuŗu vidū ir arī ģimenes un pašportreti.

Vēl būtu atzīmējams, ka Jūlija Popeļa darbos nav jūtama viņa meistara Otto Gebžes ietekme. Tā ir pozitīva parādība un talanta apliecinājums, liekot domāt par jau nobriedušu un patstāvīgu gleznotāju. Acis daudzo viesu pulkā meklēja arī citus latviešu māksliniekus, taču izdevās ieraudzīt vienīgi gleznotāju V. Pāvulu. Skaistā sestdienas pēcpusdiena, laikam, daudzus bija vilinājusi ārpus pilsētas baudīt rudenīgo dabas krāšņumu.

K. S.

Organizēs jaunatnes...

(Pārnesums no 1. lpp.)

namā Tornto.

Sēdē piedalījās valdes pr-dis E. Krūka, viņa vietnieks un kultūras daļas vadītājs J. Gailītis, protokolu sekretārs T. Zandersons, kasieris R. Britāls, biedrzinis un sporta daļas vadītājs A. Taube, aprūpes daļas vadītājs A. Kvēps, jaunatnes daļas vadītājs E. Ozols, jaunatnes lietu referente T. Krūka, ārējās un iekšējās informācijas daļu vadītāji O. Ievinš un R. Norītis, saimniecības vadītājs Dz. Melnbārdis; goda tiesas pr-dis K. Bencons, Kanadas vanadžu pr-ce M. Jonāne, revīzijas komisijas sekretārs N. Brasliņš, DV nama pārvaldes loceklis J. Kleķeris un DV Toronto nodaļas informācijas daļas vadītājs V. Cinis. **R. N.**

Toronto gatavojas kokļu svētkiem

Ziemeļamerikas latviešu 2. kokļu svētkiem, kuŗi notiks 4. un 5. oktobrī Toronto, visi priekšdarbi gandrīz jau paveikti. Paredzēti divi galvenie sarīkojumi — 4. oktobrī plkst. 8 vakarā Bickford Park vidusskolas zālē koklētāju koncerts, bet 5. oktobrī plkst. 4 pēcpusdienā turpat Bruno Skultes jaunā baleta „Koklētājs un velns" pirmizrāde. Koncertā piedalīsies Ņujorkas kokļu un dziedātāju ansamblis Andreja Jansona vadībā, bez tam ansambļi no 7 citām ASV un Kanadas pilsētām — Vašingtonas, Klīvlendas, Filadelfijas, Mineapoles, Čikagas, Toronto un Hamiltonas, kā arī Almas Skudras-Kārkliņas vadītais Hamiltonas meiteņu kvintets Rota. Baletu Andreja Jansona mūzikālajā vadībā galvenokārt sniegs TLB tautas deju kopas Diždancis dalībnieki. Par uzveduma dekorātīvo daļu un kostīmu metiem rūpējies mākslinieks Evalds Dajevskis, kas jau augusta vidū pirmo reizi bija ieradies Toronto un deva norādījumus kostīmu pagatavošanai, bet otrreiz, šoreiz pārbaudīt paveikto, ieradās Toronto 20. septembrī, paliekot še visu nedēļu, lai DV namā strādātu gar izrādes dekorācijām.

Kokļu svētku laikā Latviešu namā paredzēta izstāde un tirdziņš, kuŗa mākslinieciskio iekārtojumu veiks gleznotājs Ģirts Tiltiņš, bet pārzinās Kārlis Staško. Būs skatāmas un arī iegādājamas vairāku meistaru gatavotas kokles, tāpat trejdekšņi un citi tautas mūzikas instrumenti. Izstādi atklās 4. oktobrī plkst. 10 rītā, pēc tam tūlīt būs pirmais referāts par tautas mūzikas problēmām. Svētku ietvaros Latviešu namā vispār paredzēta vesela virkne referātu, paneļdiskusijas un semināri par tautas mūziku, kokļu gatavošanu un citiem tematiem. Par referentiem aicināti komponists Bruno Skulte, Imants Sakss un Andrejs Jansons, kokļu informācijas centra vadītājs Valdis Kārkls un kokļu gatavotāji Kārlis Staško un Konstantins Dravnieks.

Svētku sarīkojumu daļu kārto Toronto koklētāju ansamblis Alsunga Ilzes Šmites vadībā. —rs

ANDREJSONS

APDROŠINA

463-7313

Toronto latviešu kreditsabiedrība

Latvian (Toronto) Credit Union Limited

491 College St., Toronto 174, Ont.

Telef. 924-2775

maksā

6% par noguldījumiem,

7 — 7½ par ilgtermiņa noguldījumiem

Kreditsabiedrība izdara visas parastās banku operācijas, izsniedz aizdevumus, izdara naudas pārvedumus un izsniedz ceļotāju čekus.

REIZĒ AR NAUDAS NOGULDĪŠANU VAI AIZDEVUMU IZSNIEGŠANU KREDITSABIEDRĪBA IZDARA DZĪVĪBAS APDROŠINĀŠANU LĪDZ $2000.00 vai $5000.00.

Birojs atvērts darbdienās no pl. 12 — 8 vakarā, sestdienās no pl. 9 — pl. 1 dienā.

DV LONDONAS NODAĻAS TECHNISKAJĀ IZKĀRTOJUMĀ

ASV UN KANADAS DV KOMANDU SACENSĪBA ŠAUŠANĀ

notiks 27. septembrī Londonā —

Crumlin Sportsmen Association kluba īpašumā (Gore Rd., austrumos no Crumlin Side Rd.).

Dalībnieku reģistrācija plkst. 10 rītā. Tuvāku informāciju sniedz V. Miķelsons — tālr. (519) 455-4339.

Vēlāk turpat kluba zālē plkst. 7.30 notiks

saviesīgs vakars

ar deju. Dzērienu un uzkodu bufete. Spēlēs iecienītā PETER LOSINSKI DEJU KAPELLA.

Ieeja $2.50.

Visi laipni ielūgti kā dienas, tā vakara sarīkojumā.

TORONTO ZIŅAS

Toronto 19. septembŗa vakarā no Vašingtonas bija ieradies režisors Osvalds Uršteins, lai izraudzītu tēlotājus Raiņa lugai „Pūt, vējiņi", kuŗu iestudēs ar DV teātŗa Kanadā dalībniekiem Kanadas latviešu 5. dziesmu svētkiem. Divas dienas darbojies ar apmēram 30 reflektantiem, O. Uršteins galvenajām lomām izraudzīja Henriju Puķīti (Uldis), bet Indriķi Upīti kā iespējamo otru šīs lomas tēlotāju, Skaidrīti Leju (Barba), Viju Vari (Zane), Ausmu Puķīti (Anda), Maiju Gaiķi (māte), Juri Freiju (Didzis), Skaidrīti Pūpēdi (Orta), Intu Purvu (Ciepa) un Andri Grantu (Gatiņš). Lugas iestudēšanai režisors O. Uršteins Toronto ieradīsies 3 vai 4 reizes nākošajā gadā, bet starplaikā mēģinājumi notiks viņa asistenta Hugo Miķelsona vadībā. Pēc gara darba cēliena tuprpat notika vēl Ridleja lugas „Spoku vilciens" mēģinājums režisora Dzintara Pūpēža vadībā, kuŗu DV teātris Kanadā izrādīs 19. oktobrī plkst. 6 vakarā Latviešu namā.

Kanadas latviešu 5. dziesmu svētku rīcības komitejas īpašā apakškomiteja „Nākotne" 70", kuŗu vada Dr. V. Gulēns, 20. septembrī divās Igauņu nama zālēs bija rīkojusi balli „Rudens tracis", lai iegūtu līdzekļus iecerētās programmas priekšdarbu veikšanai. Nodoms tomēr nesekmējās, jo ballē ieradās tikai ap 60 jauniešu, kaut tā bija domāta visu gadagājumu tautiešiem, rīkotājiem rūpējoties arī par visiem piemērotu deju mūziku. Daļēji niecīgais apmeklētāju skaits izskaidrojams ar jauko laiku nedēļas nogalē, kad daudzi devās izbraukumos, lai izmantotu pēdējās saulainās dienas. Rīkotāji vaino arī nepietiekamo sarīkojuma izziņošanu. Lai kā, bet cerēto līdzekļu iegūšanas vietā šoreiz rīkotājiem nākšies mazliet piemaksāt. Vienā balles zālē spēlēja igauņu deju kapella Arro, bet otrā dejoja pie skaņu plašu mūzikas. — Nākošā „Nākotne 70" aspriede notiks 28. septembrī plkst. 10 rītā M. un I. Fricbergu vasarnīcā Glen Echo salā, Muskokas ezerā, kuŗā daļa jauniešu ieradīsies jau dienu iepriekš uz sporta nodarbībām un pārrunām.

LNJAK organizē kopīgu braucienu autobusā no Toronto uz Otavu, kur laikā no 11. — 13. oktobrim notiks LNJAK 15. gadskārtējais kongress Laurier viesnīcā un Nacionālajā mākslas centrā, darba gaitā paredzot arī filmas par mūsdienu Latviju. Autobuss no Toronto izbrauks 10. oktobŗa vakarā, bet atgriezīsies 13. oktobŗa pēcpusdienā. Interesenti aicināti pieteikties pie V. Pētersona (tālr. 226-3967) kas arī sniedz tuvāku informāciju.

Austrumu draudzes lauku īpašumā Tālavā vasaras sezonas noslēguma sarīkojums 20. septembrī bija pulcinājis ap 100 apmeklētāju. Tālavas pārvaldes priekšnieka vietnieks A. Amoliņš uzrunā norādīja, ka šis ir jau 8. sezonas nobeiguma vakars šai īpašumā, kā arī pateicās DV Toronto nodaļas valdei, kuŗa šai dienā Tālavu bija izraudzījusies par sēdes vietu. Sarīkojuma norises laikā šai sakarā, Tālavas pārvaldes sekretāra J. Vandeļa aicināti, vakara dalībnieki, godinot DV organizācijas viesus, nodziedāja DV dziesmu. Programmas centrā bija Lidijas Auzānes īpaši Tālavas bērniem aranžētais tautas dziesmu uzvedums „Precības", kuŗu bija iestudējis Ainis Freimanis, piedaloties jauniešiem Zanei Rēvaldei, Pēterim Blatchinam, Andim Rostokam, Atim Freimanim, Raitim Freimanim, Richardam Vandelim, Visvaldim Freimanim un Robertam Freimanim, abiem pēdējiem spēlējot arī kokļu pavadījumus. Uzveduma dalībnieki izpelnījās atzinības aplausus, bet aranžējuma autore saņēma ziedus. Interesants bija arī Lidijas Auzānes un Annas Rostokas humoristiskais pačalojums par kāda ASV latviešu teātŗa viesizrādi Toronto. Maija Kuze savukārt iepriecināja ar humoristisku un gaŗu deklamējumu par Pigbridžas laužu gatavošanos nākošajiem dziesmu svētkiem Toronto. Skanēja daudz dziesmu. DV Toronto nodaļas vārdā tālaviešiem par viesmīlību pateicās K. Bencons. Tālavas dāmas Olgas Vandeles vadībā bija klājušas cienasta galdu, bet dejotāju priekiem kalpoja skaņu plašu mūzika.

DV Toronto nodaļas valdes sēdē 20. septembrī Tālavā, kuŗu vadīja pr-dis I. Zamlovskis, A. Civzelis ziņoja, ka nodaļas bibliotēkai par labu rīkotā loterija devusi 190 dol. atlikumu, bet O. Zvirgzdgrauds pakavējās pie turpmāk iecerētajiem sarīkojumiem. Nodaļas gadasvētku sarīkojums notiks 1. novembrī DV namā, bet dienu vēlāk turpat īpašs karavīru daudzdzinājums. O. Kļavenieks ziņoja par DV organizācijas priekšnieka un globālās vanadžu priekšnieces vēlēšanu materiālu izsūtīšanu nodaļas biedriem, vēlēšanām notiekot laikā no 25. septembŗa līdz 10. oktobrim. O. Kļavenieku izraudzīja arī par nodaļas pārstāvi Latvijas valstssvētku sarīkojuma Toronto rīcības komitejā.

KANADAS ZIŅAS

LONDONA

DV Londonas nodaļas interna jās šaušanas sacikstēs 7. septembrī piedalījās 27 dalībnieki, no tiem 12 jauniešu. Senioru klasē, šaujot divreiz guļus no rokas un no ceļa, uzvarēja un Londonas latviešu kreditsabiedrības dāvāto ceļojošo kausu un vairogu ar kausa atveidu personīgā īpašumā ieguva R. Dambenieks ar 138 punktiem, atstājot 2. vietā J. Glinavu ar 134 un 3. vietā J. Kalniņu, sen. ar 130 punktiem. Strēlnieku klasē, šaujot guļus no rokas un stāvus, pārākais bija J. Tesvins ar 136 punktiem, 2. V. Miķelsons ar 129 un 3. O. Zers ar 120 punktiem; jaunatnes klasē līdz 15 gadiem (šaujot guļus no balsta un no rokas) — 1. Guntis Glinavs ar 96 punktiem, 2. Guntis Briķmanis ar 87 un 3. Valdis Niedra ar 84 punktiem, bet jaunatnes klasē 15—18 gadu vecajiem (šaujot guļus no rokas un no ceļa) — 1. Jānis Tesvins ar 91 punktu, 2. Ivars Dambenieks ar 89 un 3. Andrejs Dambenieks ar 74 punktiem, no šiem trim zēniem sniegumā daudz neatpaliekot Lailai Tampai un Ilonai Odiņai. Visu trīs pirmo vietu ieguvēji saņēma balvas, kuŗas bez vietējās latviešu kreditsabiedrības bija dāvinājuši V. Daugulis, J. Tesvins, R. Neilands un Labata alus darītava, kā arī sagādājusi pati DV Londonas nodaļa. Tai pašā dienā draudzības sacensībās londonieši „mērojās spēkiem" ar DV Kičeneras-Vaterlū nodaļas sporta šāvējiem, kuŗiem gandrīz visas balvas, izņemot vienu ceļojošo, bija sagādājušas abas nodaļas. Pieaugušo klasē, šaujot guļus no rokas, no ceļa un stāvus, uzvarēja O. Zers (L — Londona) ar 141 punktu, 2. A. Radziņš (L) ar 134 un 3. Z. Melderis (K) ar 133 punktiem, tālākajās vietās ierindojoties A. Preisam (K), A. Melderei (K), Jūlijam Tesvinam (L), V. Miķelsonam (L), P. Skrastiņam (K), R. Dambenieka (L) un A. Taubem (K). Jaunatnes klasē, šaujot guļus no rokas un no ceļa, sekmīgākais bija Jānis Tesvins (L) ar 87 punktiem, 2. Gunīs Glinavs (L) ar 79 un 3. Rolands Taube (K) ar 74 punktiem, ārpus konkurences piedalīties arī 9 gadus vecajam A. Melderim (K). Kopvērtējumā ar 405 punktiem pārākie izrādījās londonieši, iegūstot abu nodaļu kopīgi dāvināto ceļojošo Draudzības kausu, kamēr kičenerieši panāca 393 punktu kopskaitu. Labata alus darītavas ceļojošo pārsteiguma balvu tiesneši (R. Bērziņš, R. Epneris un G. Briķmanis) piešķīra šāvējam ar lielāko trāpījumu skaitu mērķa centrā Rūdolfam Dambeniekam (5 trāpījumi), bet tikai vienu trāpījumu mazāk bija iespējis 13 gadu vecais Guntis Glinavs, kas arvien vairāk izvēršas par teicamu sporta šāvēju, ar kuŗa konkurenci jo nopietni jārēķinās arī pieaugušajiem. Sacensības lietpratīgi vadīja Valdis Miķelsons un Jūlijs Tesvins, bet jauniešiem ar padomu vienmēr izpalīdzēja viņu trenētājs R. Dambenieks. Sacīkšu dalībniekus un viesus uzņēma un pacienāja nodaļas vanadzes Irmas Epneres vadībā. **Br.**

LNAK pateicība

Latviešu sabiedrība Kanadā (līdzjūtības apliecinājumi saņemti arī no citu zemju latviešu organizācijām) daudzveidīgi apliecinājusi savu cieņu un uzticību pēkšņi mirušajam LNAK valdes priekšsēdim Jānim Niedram. Daudzos simtos piedaloties sēru sarīkojumos un izvadīšanā pēdējā gaitā, sabiedrība novērtējusi nelaikā darbu un apliecinājusi atzinību viņa centieniem, pašaizliedzībai un veikumiem Latvijas brīvības atgūšanas labā.

Izsakām sirsnīgu pateicību un atzinību visām organizācijām, draudzēm un tautiešiem, kas dalījās mūsu sērās un piedalījās izvadīšanā. Tauta, kas ciena savu pagātni, tās darbiniekus un cīnītājus, jo pa-ļāvīgi drīkst ticēt arī nākotnei.

LNAK padomes un tās prezidija, valdes, revizijas komisijas un darbinieku vārdā

T. Kronbergs,
LNAK valdes priekšsēža v.i.

D ZIŅAS

pēcpusdienā. Interesenti aici-
ti pieteikties pie V. Pētersona
lr. 226-3967) kas arī sniedz tu-
ku informāciju.

Austrumu draudzes lauku īpa-
mā Tālavā vasaras sezonas no-
guma sarīkojums 20. septem-
bija pulcinājis ap 100 apmek-
āju. Tālavas pārvaldes priek-
ka vietnieks A. Amoliņš uzru-
norādīja, ka šis ir jau 8. sezo-
nobeiguma vakars šai īpašu-
, kā arī pateicās DV Toronto
ļaas valdei, kuŗa šai dienā
lavu bija izraudzījusies par sē-
vietu. Sarīkojuma norises lai-
šai sakarā, Tālavas pārvaldes
kretāra J. Vandeļa aicināti, va-
a dalībnieki, godinot DV orga-
ācijas viesus, nodziedāja DV
esmu. Programmas centrā bi-
Lidijas Auzānes īpaši Tālavas
rniem aranžētais tautas dzies-
uzvedums „Precības", kuŗu
a iestudējis Ainis Freimanis,
edaloties jauniešiem Zanei Rē-
ldei, Pēterim Blatchinam, An-
n Rostokam, Atim Freimanim,
itim Freimanim, Richardam
ndelim, Visvaldim Freimanim
Robertam Freimanim, abiem
ļiem spēlējot arī kokļu pava-
umus. Uzveduma dalībnieki iz-
nījās atzinības aplausus, bet
anžējuma autore saņēma zie-
s. Interesants bija arī Lidijas
zānes un Annas Rostokas hu-
ristiskais pačalojums par kāda
V latviešu teātŗa viesizrādi
ronto. Maija Kuze savukārt ie-
ecināja ar humoristisku un ga-
deklamējumu par Pigbridžas
žu gatavošanos nākošajiem
esmu svētkiem Toronto. Ska-
ja daudz dziesmu. DV Toronto
ļaas vārdā tālaviešiem par
esmlību pateicās K. Bencons.
lavas dāmas Olgas Vandeles
dībā bija klājušas cienasta gal-
bet dejotāju priekiem kalpo-
skaņu plašu mūzika.

DV Toronto nodaļas valdes sē-
20. septembrī Tālavā, kuŗu va-
a pr-dis I. Zamlovskis, A. Civ-
is ziņoja, ka nodaļas bibliotē-
par labu rikotā loterija devusi
dol. atlikumu, bet O. Zvirgzd-
auds pakavējās pie turpmāk ie-
ētajiem sarīkojumiem. Noda-
gadasvētku sarīkojums notiks
novembrī DV namā, bet dienu
āk turpat īpašs kaŗavīru dau-
nājums. O. Kļavenieks ziņoja
r DV organizācijas priekšnieka
globālās vanadžu priekšnieces
lēšanu materiālu izsūtīšanu no-
ļas biedriem, vēlēšanām notie-
laikā no 25. septembŗa līdz 10.
obrim. O. Kļavenieku izraudzī-
arī par nodaļas pārstāvi Latvi-
valstssvētku sarīkojuma To-
nto rīcības komitejā.

S ZIŅAS

lands Taube (K) ar 74 punk-
m, ārpus konkurences piedalo-
arī 9 gadus vecajam A. Mel-
im (K). Kopvērtējumā ar 405
ktiem pārākie izrādījās londo-
ši, iegūstot abu nodaļu kopīgi
rināto ceļojošo Draudzības kau-
kamēr kičenerieši panāca 393
ktu kopskaitu. Labata alus darī-
as ceļojošo pārsteiguma balvu
neši (R. Bērziņš, R. Epneris un
Brikmanis) piešķīra šāvējam
lielāko trāpījumu skaitu mērķa
trā Rūdolfam Dambeniekam (5
pījumi), bet tikai vienu trāpī-
u mazāk bija iespējis 13 gadu
ais Guntis Glinavs, kas arvien
rāk izvēršas par teicamu spor-
šāvēju, ar kuŗa konkurenci jo
ietni jārēķinās arī pieaugušaŗ-
m. Sacensības lietpratīgi vadī-
Valdis Miķelsons un Jūlijs Tes
s, bet jauniešiem ar padomu
nmēr izpalīdzēja viņu trenētājs
Dambenieks. Sacīkšu dalībnie-
un viesus uzņēma un pacienā-
nodaļas vanadzes Irmas Epne-
vadībā.

Br.

LNAK pateicība

Latviešu sabiedrība Kanadā
zjūtības apliecinājumi saņemti
no citu zemju latviešu organi-
ijām) daudzveidīgi apliecinā-
savu cieņu un uzticību pēkšņi
ušajam LNAK valdes priekšsē-
Jānim Niedram. Daudzos sim-
piedaloties sēru sarīkojumos un
dīšanā pēdējā gaitā, sabiedrī-
novērtējusi nelaika darbu un
ecinājusi atzinību viņa centie-
u, pašaizliedzībai un veiku-
m Latvijas brīvības atgūšanas
.

sakām sirsnīgu pateicību un at-
u visām organizācijām, drau-
n un tautiešiem, kas dalījās
u sērās un piedalījās izvadīša-
Tauta, kas ciena savu pagātni,
darbiniekus un cīnītājus, jo pa-
gi drīkst ticēt arī nākotnei.

NAK padomes un tās prezidija,
es, revīzijas komisijas un dar-
ku vārdā

T. Kronbergs,
LNAK valdes priekšsēža v.i.

Apspiesto tautu celšanās diena tuvojas

RIETUMVĀCIJAS DAUGAVAS VANAGU SALIDOJUMS OSNABRIKĀ

Rietumvācijas DV 12. salidojums, kas šogad risinājās latviešu kaŗavīru zīmē, vietējās DV nodaļas techniskajā izkārtojumā notika Osnabrikā. To ievadīja ar karoga ienešanu un abu konfesiju mācītāju — luterāņu J. Pīpes un katoļu A. Smeltera — vadītu svētbrīdi, kuŗā, runājot par DV organizācijas veikumu aprūpes darbā, izskanēja norādījums, ka DV darbs saskan ar bībeles vārdiem par ciešanu remdināšanu bāreņiem un atraitnēm. Mācītāju vēlējums bija, lai salidojuma dalībnieki paņemtu no šīs pulcēšanās līdz to garu, kas visus stiprinātu ikdienas darbā un dotu spēku mūsu pienākumu veikšanai. Pēc svētbrīža salidojuma dalībniekus un klātesošo Osnabrikas pilsētas galvu V. Kelchu sveica vietējās DV nodaļas priekšsēdis J. Gūtmanis.

Sarīkojuma atklāšanas uzrunā Rietumvācijas DV zemes valdes pr-dis J. Cīrulis uzsvēra, ka šī salidojuma uzdevums nav tikai dot iespēju tautiešiem satikties, padziļināt pazīšanos un izmainīties domām, bet gan apliecināt kopības vienotību un pacelt balsi pret apspiedējiem arī dzimtenē esošo tautas brāļu un māsu vietā, jo viņiem šī iespēja liegta un visu jāpacieš klusējot. „Reizē mēs esam pateicīgi mūsu draugiem, kuŗi vēlas mūs uzklausīt un atbalstīt mūsu brīvības centienus. Sevišķa pateicība pienākas vācu tautai, kuŗas likteņa daļēji līdzīgs mūsu tautas likteņim. Mieru var panākt tikai tad, ja dod visām tautām brīvību, un šis nosacījums ir spēkā arī šodien — atombumbas laikā," cita vidū teica J. Cīrulis.

DV organizācijas pr-ks V. Janums savā apsveikumā norādīja, ka Daugavas vanagu pašreizējie ieroči cīņā pret tautas apspiedējiem ir gara ieroči un uzsvēra nepieciešamību kāpināt kopīgo cīņu par brīvību.

Osnabrikas pilsētas galva V. Kelchs sveicināja no pilsētas pārvaldes un pateicās par parādīto godu, viņu ielūdzot šai sarīkojumā. Ar atzinību viņš pieminēja latviešu tautas sasniegumus neatkarības laikā un izteica prieku par to, ka latvieši turpina kopt tradicijas un gara mantas arī svešumā, ar nožēlu konstatējot, ka viņa paša tautiešī pat savā zemē šos tautas dārgumus atstāj novārtā. Uzrunas nobeigumā viņš izteica cerību, ka reiz pienāks laiks, kad visas tautas Eiropā būs brīvas un varēs pašas veidot savu likteni.

Salidojuma dalībniekus vēl sveica Zviedrijas DV valdes vanadžu nozares vadītāja Milda Grosa un vietējais lietuviešu grupas pārstāvis, bet rakstveida novēlējumus bija sūtījuši Rietumvācijas bēgļu ministrs Bonnā, darba un sociāllietu ministrijas darbinieki Diseldorfā, Osnabrikas pilsētas valdes nodaļu vadītāji, Latvijas ev.-lut. baznīcas Vācijas pārvaldes pr-ks prāv. E. Rozītis, latviešu un igauņu katoļu misijas direktors Vācijā prāv. M. Lizdiks. Igauņu centrālkomitejas Vācijā pr-dis J. Vestriks, Minsteres latviešu ģimnazijas direktors prof. Dr. Z. Vītens, laikraksta „Latvija Amerikā" atb. redaktors A. Vinčels, DV centrālās valdes vicepr-dis V. Hazners no ASV, Kanadas DV valdes pr-dis E. Krūka, ASV DV valdes pr-dis A. Valters, Anglijas DVF valdes pr-dis J. Frišvalds, LCK apgabala pārstāvis Lejassaksijā Dr. J. Bračs, Šlēzvigas-Holšteinas apgabala pārstāvis J. Daģis un daudzi citi.

Pēc apsveikumu nolasīšanas DV organizācijas pr-ks V. Janums, asistējot Rietumvācijas DV valdes pr-dim J. Cīrulim, pasniedza piešķirtos centrālās valdes atzinības rakstus DV Hamburgas nodaļas priekšsēdim un zemes valdes loceklim O. Baltputnim, Rietumvācijas DV valdes loceklim R. Skadiņam, DV Goslāras kopas vadītājam A. Grendziņam un DV Osnabrikas nodaļas valdes loceklim E. Krastiņam, bet zemes valdes atzinības rakstu DV Eslingenas nodaļas pr-dim J. Ollem.

Atklāšanas aktā un tam sekojošajā koncertā dziedāja Ziemeļvācijas latviešu apvienotais koris diriģentu R. Alberinga un A. Cipuļa vadībā.

Pēcpusdienā, ievadot mag. rer. pol. Imanta Alkšņa (no Zviedrijas) referātu par tematu „Komūnisma sairums un revolūcijas iespējas Pad. savienībā", aktrise Dagmāra Ķurmiņa no Hamburgas skandēja patriotiskus dzejoļus. Referents I. Alksnis, jaunās paaudzes pārstāvis, jau sākumā pasvītroja, ka nerunās tikai par Pad. savienības problēmām, bet skars visu Austrumeiropu. Referāta ideja bija bazēta uz to, ka — kaut komūnisma idejisko sastingumu un lēno sadrupšanu, kā arī politisko sašķelšanos vairākos atšķirīgos un pat savstarpēji naidīgos novirzienos sāk atzīt par neapšaubāmu faktu — revolūcijas iespējas Austrumeiropā vēl arvien uzskata par neīstenojamu fantaziju. Šim uzskatam trūkst seguma politiskajā īstenībā, jo nesaskatītas paliek īespējas, kādas apspiestajiem pavēr komūnisma resp. padomju varas lēnais sairums. Te pazīmes ir domstarpības un frakcionārisms pašā Kremlī, internacionālā komūnisma sašķelšanās, arvien lielāka novirzīšanās no režīma dotajām vadlīnijām un pat atklāta uzstāšanās pret režīmu. Pēc nesaudzīgā diktātora Staļina nāves radās frakcijas, un valsts vara pārgāja no partijas vadītāja uz politbirojiju jeb prezidiju, vēlāk pat uz visu centrālkomiteju. Šī sašķelšanās noveda pie partijas līnijas maiņām, bieži pat pie pretrunīgākām direktīvām zemākajiem funkcionāriem. Sekas: partijas zemākajos slāņos rodas nedrošība un bailes, ka nākošajās pārmaiņās partijas galotnē varētu būt apdraudēts funkcionāru stāvoklis. Tā zināma politiska paralīze un birokratiskā stagnācija pārņem visu aparātūru. Funkcionārisms Kremlī savukārt ar laiku devis plašāku brīvību komūnistiskām pārmaiņām un gandrīz brīvas rokas Maocetungam. Maskavas satrapi tagad var manevrēt starp novirzieniem Kremlī, kas tiem devis lielāku noteikšanu savās zemēs.

Konflikts ar sarkano Ķīnu, — turpināja I. Alksnis, — savukārt pavairo strīda jautājumus un padziļina domstarpības Kremlī. No šī pretrunu loka padomju varasvīri vairs nevar izkļūt, un viņu režīmam tajā jāiet bojā. Komūnisma ideoloģijas sairums savukārt novecīs pie iedzīvotāju masu neticības komūnisma apsolītajai paradīzei, bet inteliģencē pat pie atklātas opozicijas. Pie tam pretestība, par spīti deportācijām un ieslodzījumiem vājprātīgo iestādēs, arvien vēl turpina paplašināties inteliģencē un padziļināties iedzīvotāju masās. Neviens režīms nav spējīgs ilgstoši pastāvēt, ja inteliģence nostājas pret to. Komūnisma ideoloģijas bankrots ir novedis arī pie pašapziņas zušanas vadošajās aprindās. To apstiprina režīma svārstīgā rīcība pret dažiem opozicijas izpaudumiem. Tas pamudina uz lielāku uzdrīkstēšanos, kas savukārt rada lielāku nedrošību varasvīros, tādējādi ceļot pašapziņu pretestībā režīmam. Tas ir loks, kuŗu režīms nespēj salauzt, bet tas var salauzt režīmu. Totālais terrors šobrīd nav vairs iespējams. Režīma rīcības brīvība arvien sašaurinās un tuvojas galīgai paralizei — nobriest revolūcija. Komūnisma nereālā ideoloģija pati par sevi izraisa un veicina frakcionālismu, jo gandrīz neiespējami ir vienoties par pareizo ceļu un kādu nesasniedzamu mērķi. Ideoloģijas bankrots dod zināmu idejisku pamatojumu dažādo zemju komūnistu partijām marksismaleņinisma mācības atšķirīgiem iztulkojumiem, tā reizē graujot vienīgabalainās ideoloģijas pārpalikumu.

Referāta nobeigumā I. Alksnis norādīja, ka pašreizējā attīstībā strauji uzlabojas Austrumeiropas apstākļi revolūcionāram stāvoklim. Šī situācija jāizmanto apspiesto tautu piederīgajiem jau tagad, īstenojot mērķtiecīgu politiku revolūcionāras organizācijas izveidošanai. Kamēr mums šādas organizācijas nav, mēs varam piedalīties revolūcionāro ideju izplatīšanā svešumā, jo sevišķi Austrumeiropā, ar to graujot padomju režīma drošības sajūtu un ceļot tautas pašapziņu. Tiem, kas to gribētu apšaubīt, derētu iegaumēt brīvības aizstāvja Jachimoviča vārdus: „Pasaules varenie ir tikai tādēļ vareni, ka mēs tupam uz ceļiem, tādēļ celieties!" Kad apspiestās tautas reiz celsies, tad režīms kritīs. Visas pazīmes rāda, ka šis brīdis strauji tuvojas.

Vakarā notika dziedoņu Paulas Brīvkalnes un Borisa Piekalnīša koncerts. Labi veidotā programma un labs izpildījums guva klausītāju nedalītu atsaucību. Salidojuma pirmā diena beidzās ar svētku balli, kuŗu ievadīja Minsteres latviešu ģimnazijas tautas deju grupas Circenītis priekšnesumi.

Otrā dienā notika Vācijas vanadžu 3. salidojums, kā arī spraigas diskusijas par mag. rer. pol. I. Alkšņa referātu, apliecinot klausītāju lielo interesi par politiskiem jautājumiem. Salidojuma nobeigumā Rietumvācijas DV valdes pr-dis Jānis Cīrulis pateicās visiem dalībniekiem par ierašanos un rīkotājiem par veikto darbu, it sevišķi DV Osnabrikas nodaļai par sarīkojuma technisko izkārtošanu. Salidojuma dalībnieki šķīrās, kopīgi nodziedot DV dziesmu.

Kaut salidojums notika gada otrā pusē, ievērojot jaukos laika apstākļus un teicamo priekšinformāciju, tas bija labi apmeklēts, jau sākot ar atklāšanu, kurpretim iepriekšējo gadu salidojumos dalībnieku vairums ieradās tikai programmas vakara daļā. A. Mežals

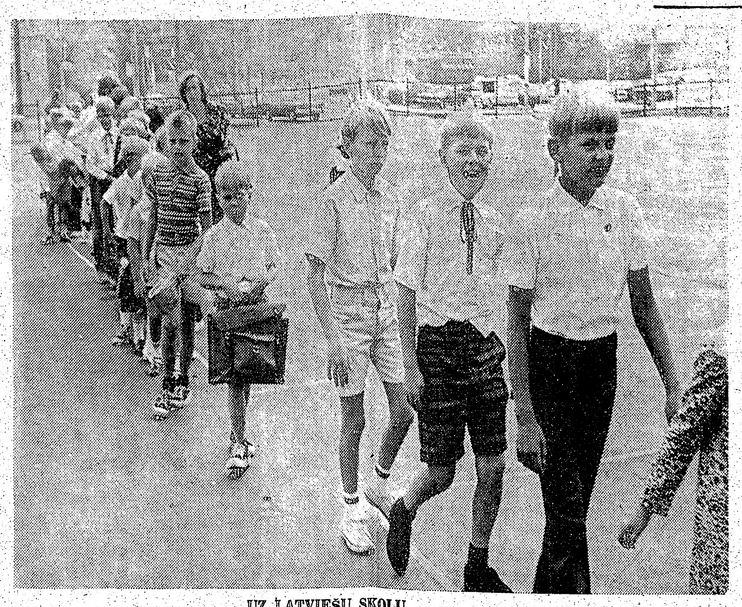

UZ LATVIEŠU SKOLU...

Noskanējis zvans, saucot uz pirmo mācību stundu. Pēc rotaļām Džese Kečama skolas pagalmā, Toronto latviešu biedrības sestdienas skolas jaunāko klašu audzēkņi disciplinētā ierindā dodas uz savām klasēm.

Foto: J. Liģers

Kāda lietaina diena Niagaras vīnogu laukos

ETNISKĀS PRESES PĀRSTĀVJUS IEPAZISTINA AR VĪNA RAŽOŠANU

Karstais un spiedīgais laiks, kāds ar mazām pārmaiņām pieturējās līdz mēneša vidum, tieši 17. sept. atnesa Ontario provinces dienvidu sektoram negaidītu lietu, lai pēc tam atkal liktu uzsmaidīt rudenīgai saulei. Vismazāk šai dienā lietu vēlējās vīnogu audzētāji, kuŗu organizācija (Ontario Grape Growers Marketing Board) vadība rīkoja etniskās preses pārstāvju pieņemšanu ar kopīgu izbraukumu uz vīnogu laukiem.

Kad plkst. 9 rītā pie Royal York viesnīcas piestāja lielais Gray Coach satiksmes autobuss, īpaši noīrēts šiim gadījumam, tajā lietus mētelos, daudziem arī ar lietussargiem rokā, sakāpa ap 40 ekskursantu. Smarzīgu tabaku pīpē kūpinādams, žurnālistiem pievienojās arī Ontario provinces pavalstniecības viceministrs Jergers (J. S. Yoerger), katram sirsnīgi paspiežot roku un apmainoties pieklājībām. Izbraukumā piedalījās arī „mājastēvi" — vīnogu audzētāju organizācijas pr-dis R. Majers (Ronald C. Moyer) ar vairākiem darbiniekiem, sniedzot paskaidrojumus par vīnogulāju platībām Ontario provincē, ogu šķirnēm, to kopšanu un ražas ievākšanu.

Cik vien tālu varēja redzēt caur lietus aprasinātajiem autobusa logu stikliem dūmakainajā apkārtnē, visur tikai vīnogulāju lauki. „Still grapes!" vēl vienmēr vīnogas), ar piesardzīgu lepnumu ieminējās informātors, kad autobuss pa izmirkušajiem lauku ceļiem bija ripojis jau vairāk nekā stundu, šķērsodams lielceļus, šaurus tiltus un šūpodamies pāri mālainajiem uzkalniem, tad ieslīgstot dziļās gravās ar rudenīgi iedzeltieniem kokiem abpus ceļam, lai atkal turpinātu skrējienu bezgalīgajos vīnogu laukos.

Pie 8. lielceļa, kaut kur starp Hamiltonu un Niagaru, autobuss pieturēja, izberot braucējus priekšzīmīgā vīnogu audzēšanas farmā. Uzraksts ar vīnogu audzētāju sabiedrības emblēmu: „Charlie Vaughan and Son" rādīja, kam pieder šī 120 akru lielā saimniecība. Gandrīz katra ekskursanta rokās tūlīt bija pa vīnogu ķekaram, lai nogaršotu turpat uz lauka noplūktās ogas. Bija jau pusdienu laiks, bet ēstgriba ar vīnogām vien nav remdināma. Bet arī par to ekskursijas rīkotāji bija domājuši. Modernajā Beacon motelī, pašā Ontario ezera krastā, kur viļņi skalojās līdz pat ēdamzāles logiem, bija uzkodām klāti galdi. Protams, netrūka arī visdažādāko Niagars vīnu šķirņu nogaršošanai. Še ap 1500 vīnogu audzētāju vārdā viesus uzrunāja organizācijas pr-dis R. Majers un paskaidroja, ka Niagaras apvidū audzē vairāk nekā 90% no visas Kanadas vīnogu ražas, no kuŗas 60% izlieto vīnu gatavošanai. Apkārtnē kultivē vairāk nekā 40 vīnogu šķirņu 22.000 akru lielā platībā, ievācot ap 60.000 tonnu vīnogu gadā, kas Kanadas saimniecībai katru gadu ienes 60 milj. dolaru. Galvenais vīnogu audzētājs ir Linkolnas apriņķis, kuŗā kultivēti 18.000 akru, seko Velande un Ventvorta, abas līdzīgā platībā ap 2500 akru. Vīnogu laukos ražas novākšanā nodarbina ap 3000 vīriešu un sieviešu.

Motelī ekskursanti sagaidīja Ontario provinces valdības pavalstniecības ministru Robertu Velšu (Welch), kas pēc kopīgi ieturētas maltītes žurnālistus pavadīja tālākceļā. Linkolnas vīnogu audzētājiem ar ministru, kuŗš parlamentā kandidējis no viņu apgabala, ir labas attiecības. Īsā uzrunā ministrs preica kā vīnkopjus, tā etniskās preses pārstāvjus, aicinot visiem kopīgi celt Kanadas labklājību. Īsas urunas, pa starpai iemetot kādu asprātību, teica arī Ontario dārzkopības pētniecības institūta direktors Dr. Arčibalds (J. A. Archibald) un dārzkopības produktu laboratorijas vadītājs Dr. Traskots (J. H. L. Truscott), tad žurnālisti bija šī institūta viesi. Šķiroties katram pasniedza augļu kurvi ar Niagaras ražu.

Še piebilstams, ka šī institūta zinātniskajos izmēģinājumos vairākus gadus strādājis arī latvietis Dr. Edgars Žubeckis — līdz aiziešanai pensijā pagājušajā gadā, kad pārcēlās uz dzīvi Torontō. Viņš publicējis arī vairākus zinātniskus rakstus institūta gada pārskatos par augļu sulu šķirņēm un vitamīnu saturu tajās, savus pētījumus ilustrējot ar tabulām un diagrammām.

Interesanti bija iepazīties ar sabiedrības Chateau - Gai Ltd. vīna darinātavu un tās vīnu šķirnēm, kuŗas pazīst pat Parīzē. Tā kā likums vīnrūpnīcās aizliedz vīna nogaršošanu uz vietas, žurnālistiem nācās apmierināties tikai ar saldeno vīna smaržu, kuŗa, ogu sulai pārrūgstot vīnā, patīkami apņem apmeklētāju, tikko tas pārkāpj rūpnīcas slieksni. Galvā iesitas mazs skurbulis arī bez maikošanas, ieelpojot darinātavas gaisu vien. Vīns rūgst milzu koka mucās, kuŗas nostiprinātas resnām apaļdzelzs stīpām un pacelas divstāvu ēkas augstumā. Mucu tilpums sniedzas līdz 60.000 galoniem. Stīpas ar īpašām skrūvēm pievelk pēc vajadzības ciešāk, tikko vīna spēks draud izlauzties uz āru. Vietām mucas norasojušas ar sīrupveidīgu šķidrumu, tā sauktajiem „vīna sviedriem", kas izspiedušies cauri koka porām un ārpusē sabiezējuši. Kļūst baigi, iedomājoties, kas notiktu, ja kāda no milzu mucām pārplīstu un tās saturs izgāztos kā Niagaras ūdenskritums pāri apbrīnotāju galvām...

Darinātava mechanizēta ar slīdošajām lentēm un automatiskajām pudeļu pildītavām, kuŗas ieslīd tukšas stikla pudeles un izslīd aizvākotas jau pa ducim saliktas papes kastēs, gatavas izsūtīšanai vīntirgotavām.

Nobeigumā atzīmējams, ka 19. septembrī Niagarā sākās 18. gadskārtējais vīna festivāls, kas ilgs līdz 27. septembrim, ar vīna nogaršošanu dažādos laikos un vietās, ar gājieniem, mūziku, vīna svētkiem, vīna karaļa un karalienes vēlēšanām u. t. t.. Vīns, vīns un atkal vīns — tāda ir septembŗa pēdējās nedēļas nozīme, kad maksājami mesli Bakchum!

K. Sidars

Jaunieši gatavojas kongresam

Amerikas latviešu jaunatnes apvienības 17. gadskārtējais kongress notiks Kalamazū — Pateicības dienas nedēļas nogalē, no 27. — 29. novembrim. Darba sēdes notiks Latviešu biedrības telpās, bet sarīkojumi piekdienas un sestdienas vakarā — Southgate Inn telpās. Kongresa izkārtošanu ALJAs valdes uzdevumā veic Kalamazū jauniešu pulciņš ar priekšdi Austri Ruņģi.

Šai sakarā 13. septembrī Kalamazū latviešu biedrībā notika ALJAS valdes locekļu apspriede, kuŗai gan nebija kvoruma, jo piedalījās tikai 6 valdes locekļi, vienā par maz, lai valdes sēde būtu pilntiesīga. Par spīti tam, valdes locekļi pārrunāja ar Kalamazū jauniešu pulciņa dalībniekiem kongresa norises kārtību, visumā akceptējot Austra Ruņģa sagatavotos priekšlikumus.

Kongress sāksies 27. novembrī, kad paredzēta reģistrēšanās un kongresa atklāšana. Piekdien, 28. novembrī, plānotas grupu un paneļdiskusijas par ALJAs darbu un jaunatnes problēmām, bet jaunās valdes un revīzijas komisijas vēlēšanas, cik paredzams, notiks sestdienas rītā. Kongresu beigs sestdienas vakarā, un tā pēdējais sarīkojums būs lielā kongresa balle.

Kādu laiku valdes sēdē piedalījās arī Latviešu nacionālās jaunatnes apvienības Kanadā delegācija, lai saskaņotu viedokļus Dr. V. Gulēna vadītā pasākuma „Nākotne 70" jaunatnes daļas programmas lietā. ALJAs valdes locekļi izteica vēlēšanos kopīgi ar LNJAK un ELJAs pārstāvjiem aktīvi piedalīties programmas sagatavošanā. Kopīgi pārrunāja arī pasaules latviešu jaunatnes kongresa rīkošanas iespējas 1971. gadā Eiropā, bez tam visi valdes locekļi sniedza ziņojumus.

Valdes sēdē piedalījās ALJAs pr-de Ingrida Karlsone (Ņujorka), kasiere Ināra Parkere (Ņujorka), biedrzine Anita Grī nvalde (Anarbora), sekretāre Mārīte Detlava (Baltimora), priekšsēdes vietniece speciāliem uzdevumiem Aina Berķe (Filadelfija) un vicepr-dis Ulvis Grīnvalds (Anarbora), bet Kalamazū jaunatnes pulciņu pārstāvēja pr-dis Austris Ruņģis un valdes locekle Sandra Miķelsone, Sniedze Ruņģe, Māra Baškere, Jānis Baškers un Raimonds Ziemelis.

Zs.

KLIVLENDA

Apvienotās draudzes svētdienas skola 14. septembrī uzsāka jauno mācību gadu. Pirms dievkalpojuma skolēnus sadalīja pa klasēm, skolotājiem sniedzot norādījumus par kārtību un mācību norisi. Tad māc. I. Gaides vadībā sākās jaunatnes dievkalpojums, kuŗa liturģijā lekciju lasīja skolēni. Turpmākajās svētdienās mācības sāksies plkst. 9.30 rītā ar īsu dievkalpojumu baznīcā un ilgs līdz plkst. 1.15 dienā. No darba aizgājušā pārziņa M. Grīna vietā skolu tagad vada R. Šilders.

J. E.

SAVIENOTAJĀS VALSTĪS

NJUJORKA

Ņujorkas latviešu ev.-lut. draudzes skolas jauno mācību gadu uzsāka dažādos laikos. Pirmā darbu 7. septembrī atsāka Bruklinas skola, bet 13. septembrī mācības sākās Jonkeros, Ņudžersijā un Džamaikā. Salā skolas pirmā diena sākās 14. septembrī ar labi apmeklētiem bērnu svētkiem. Skolēnu skaits pirmajā mācību dienā bija par dažiem mazāks nekā iepriekšējā gada vidējais skaits. Jonkeros tālāko ceļu braukušais skolēns bija no Pokipsijas, bet kāds pusducis no Konektiketas. Draudzes vidusskolas darbību atsāka 19. septembrī.

Dziedātāja Skaidrīte Prince ar ģimeni oktobrī pārceļas uz dzīvi Konektiketā, kur iegādājušies ģimenes māju.

Ar 7. septembri Ņujorkas latviešu ev.-lut. draudzē darbu uzsāka ceturtais mācītājs. Draudze uz vienu gadu pieņēmusi māc. K. Valteru, kas pārcēlies dzīvot Jonkeros. Savu darbību viņš uzsāka ar sprediķi Istoranžā, Ņudžersijā, bet 14. septembrī runāja Jonkeros, kur pēc tam piedalījās jaunās un vidējās paaudzes rīkotās pusdienās. Tās bija rīkotas labākas iepazīšanās nolūkā, pārrunās apskatot arī draudzes problēmas un sekmīgas darbības iespējas. Jaunā mācītāja algu maksā no anonima labvēļa ziedojuma, kas jāizlieto gada laikā.

Salas skolas darbu 14. septembrī ievadīja māc. O. Gulbja vadīts dievkalpojums Salas baznīcā, kuŗā grūti bija atrast sēdvietu, jo bez skaistā laika notika arī gadskārtējie bērnu svētki, tā arī vismaz puse apmeklētāju bija bērni un jaunieši. Mazie parādīja savus talantus un zināšanas skaistajā sporta laukumā iekārtotajos stendos — latviešu valodā, ģeografijā, tautas dziesmās, krāsošanā, veiklībā u. t. t. Draudzes dāmu komitejas rīkoto bazāru iztukšoja līdz pēdējam laimestam, bet saimnieces pie izpārdoto desiņu, dzērienu, kafijas un kūku galdiem varēja teikt: „Tie tik bija svētki!" Vīri, pārrunājot saimniecības jautājumus, vairākiem lāgiem lika papildināt alus krājumu brīvdabas „restorānā". Pie baltā āža. Apmeklētāju vidū bija arī daudz ciemiņu no 50 un vairāk jūdžu attālām vietām. Reģistrējot audzēkņus, skolas pārziņa vietniece Gaida Risberga varēja ieskaitīt 7 jaunus bērndārziekus un 2 vecākus skolēnus, kas sajūsminājās ne tikai par bērnu svētkiem, bet arī par skaisto skolu, soloties cītīgi mācīties. Skolai vēl tikai jāatrisina skolotāju trūkums, jo divi līdzšinējie ģimenes apstākļu dēļ šogad nevarēs darboties.

KALAMAZŪ

Vietējais latviešu mednieku un makšķernieku klubs vasaras sezonu pabeidza ar gadskārtējām internajām šaušanas un makšķerēšanas sacīkstēm. Šaušanas sacensības notika kluba šautuvē Grīviņa ģimenes saimniecībā, piedaloties 38 dalībniekiem. Šaušanā ar mazkalibra šauteni uzvarēja L. Skrupšķelis (239 punkti), 2. V. Lenšs (233) un 3. A. Kalmanis (229), bet jauniešu klasē — 1. Ilze Lenša (93), 2. Leons Puriņš (87). Šaušanā, ar medību bisēm bez tālskaša: 1. L. Skrupšķelis, 2. V. Lenšs, 3. V. Rinkušs. Māla balozu (2x25) šaušanā: 1. V. Lenšs (49), 2. V. Rinkušs (47) un 2. A. Tralmaks (45); dubultbaložu šaušanā — 1. V. Lenšs (22 pāri), 2. V. Rinkušs (18) un 3. J. Melnūdris (16); pīļu šaušanā — 1. L. Skrupšķelis (24), 2. J. Melnūdris (20) un 3. V. Rinkušs (19). Speciālbalvu labākajam pīļu šāvējam bija dāvinājis inž. V. Grīviņš, tāpat šogad pirmo reizi izcīnīja viņa dāvināto ceļojošo balvu lielākā punktu skaita ieguvējam visās māla balozu šaušanās disciplīnās, kuŗu saņēma V. Lenšs. — Kluba makšķerēšanas sacensības notika 7. septembrī, piedaloties 11 dalībniekiem, no kuŗiem 1. vietu par lielāko līdaku ieguva J. Kupsis, 2. vietu par lielāko basu — H. Vunge. bet 3. vietu par lielāko kopsvaru — J. Kupsis.

GRAND RAPIDI

Nav noliedzams fakts, ka mūsu vecie ļaudis, kuŗi palikuši vieninieki un aizgājuši pensijā, stipri izjūt vientulību, jo bieži nav neviena, kas par viņiem rūpējas vai apmeklē. Tādēļ jo vairāk jāizceļ tautieši, kas domā par vecajiem ļaudīm, sagādājot tiem izklaidēšanos un atpūtu veseligos apstākļos. Tā 82 gadus vecajam Vilim Zeidmanim sakarā ar viņa dzimšanas dienu Prūšu ģimene piešķīra divu nedēļu bezmaksas dzīvi savā mājā pie Bostvika ezera, bet otras divas nedēļas Geško ģimene, pie tam abas ģimenes ar viņu nav nekādās radniecīgās attieksmēs. Atzīmējams, ka Prūšu ģimene to dara jau otru gadu. „Tā bija skaistāka dzimšanas dienas dāvana, kādu jebkad esmu trimdā saņēmis," izteicās V. Zeidmanis, kad avīznieks šo gadījumu uzzināja un apjautājās par nejaušo „atvaļinājumu", kuŗu viņam sagādājuši labi laudis.

Latviešu tautsaimnieka panākumi Brazilijā

RŪPNIEKS KĀRLIS ŠMITS KĻUVIS 65-GADNIEKS

Pazīstamais Brazilijas latviešu tautsaimnieks, rūpnieks un sabiedriskais darbinieks Kārlis Šmits radu un draugu pulkā 1. septembrī Sanpaulo atskatījās uz 65 dzīves gadiem, saņemot daudz rakstveida sumināju mu arī no aizjūras draugiem.

Jubilārs dzimis Madonas apriņķa Savienas pagastā, beidzis Jēkabpils vidusskolu, studējis Latvijas universitātē tautsaimniecību un papildinājies Ķelnes universitātē Vācijā. Vairākus sēmestrus viņš bija Latvijas universitātes studentu padomes sekretārs un uzņēmumu referents, arī latviešu studentu delegāciju vadītājs konferencē Tallinā,

Kārlis Šmits

piederēdams pie korporācijas Latvia saimes. Blakus studijām un sabiedriskajai darbībai viņš strādāja algotu darbu vairākos saimnieciskos uzņēmumos, iepemdams vadītājposteņus, bet pēdējos gados līdz Latvijas atstāšanai 1944. gada oktobrī bija Rīgas apģērbu rūpniecības direktors-rīkotājs.

Pirmos bēgļu gadus Vācijā viņš aizvadīja Oldenburgā, būdams Štedes nometnes vadītājs, bet 1949. gadā kopā ar dzīvesbiedri Zentu un dēlu Kārli Ināru izceļoja uz Braziliju, kur apmetās Sanpaulo. Iepazinies ar vietējiem apstākļiem un iespējām, K. Šmits 1951. gadā nodibināja savu plastikas izstrādājumu rūpniecības un tirdzniecības uzņēmumu, kuŗš visus aizvadītos gadus darbojies ar labiem panākumiem un ieguvis tirgu visā Brazilijā. Ar neatlaidīgu darbu viņš pamazām tika pie turības, iegādājās savā īpašumā luksa dzīvokli modernā daudzstāvu namā un vasarnīcu Santosā, okeana malā, kur pavada brīvo laiku. Viņam pieder nekustams īpašums arī Sanpaulo un neliela lauksaimniecība netālu no pilsētas, tādēļ uzskatāms par vienu no turīgākajiem Brazilijas latviešiem.

K. Šmits, būdams vienmēr atsaucīgs latviešu organizāciju darbam un neatraidīdams nevienu ziedojumu vācēju, arī pats ir darbīgs vietējās latviešu ev.-lut. draudzes loceklis, kādu laiku darbodamies tās padomē, bet laikā no 1954.—1958. gadam bija Brazilijas latviešu apvienības priekšsēdis. Kad 1956. gadā Sanpaulo pilsēta svinēja 400 gadu pastāvēšanu, K. Šmits bija plašas izstādes latviešu novietnes iekārtotājs un pārzinātājs, arī izstādes komisijas kousultants, rūpējoties lai šajā lielskatē, kuŗā piedalījās 32 valstis, citu karogu pulkā sešus mēnešus brīvi plīvotu arī Latvijas sarkanbaltsarkanās krāsas. 1956. gada 20. oktobrī viņš kā Sanpaulo latviešu pārstāvis atklāja latviešiem celtu pieminekli Nova Odesas tautiešu kolonijas 50 gadu pastāvēšanas svinībās. Pagājušā gadā atzīmējot Latvijas dibināšanas 50 gadu atceri, viņu izraudzīja par jubilejas sarīkojumu komitejas priekšsēdi, līdztekus viņš darbojās arī Komitējā Baltijas valstu tiesībām. Kā technikas tālākattīstība ieinteresēts rūpnieks Kārils Šmits vairākkārt apmeklējis arī Eiropas valstīs rīkotas starptautiskas izstādes, lai iepazītos ar techniskajiem jautājumiem un tos izmantotu savā uzņēmumā.

J. Putniņš

TOWN & COUNTRY
REAL ESTATE LTD.
V PALMA PĀRSTĀVIS
377 Glengarry Ave., Toronto 12, tel. 782-7246

NEMAKSAJIET VELTI IRI. IZMANTOJIET MŪSU IZDEVĪGO KREDITĒŠANOS UN MAZĀS IEMAKSAS. IEPĒRCIET PASI SAVUS ĪPAŠUMUS!

Danforth — Broadview: 8 istabu dubultķieģeļu māja, 2 virtuves, 2 vannas istabas, garāža. Cena $29.500, iemaksa $5.500.

Danforth—Victoria Park Ave.: 2 stāvu 6 istabu māja, garāža. Cena $20.500, iemaksa $2.500.

Bloor—Dovercourt: 2 stāvu 6 istabu māja, jauna apkure, garāža. Cena $26.500, iemaksa $2.500.

UZTICAMIEM MĀJU PIRCĒJIEM PALĪDZAM IZTRŪKSTOSO VAI VISU NAUDU IEMAKSAI SAGĀDĀT BEZ GALVINIEKIEM UZ 6 GADIEM UZ VISIZDEVĪGĀKIEM NOTEIKUMIEM. ZVANIET MUMS NESAISTOŠAI INFORMĀCIJAI. MĀJAS LIELĀ IZVĒLE VISĀ PILSĒTĀ.

AULAYOULEEOGERJAE

FILMU PRODUCENTA LEO G. OZOLA RAKSTS PAR CEĻOJUMU PA KANADAS ARKTIKU UN ZIEMEĻPOLU (2)

Saprašanās un lietu izskaidrošana eskimiem nav viegla. Valodā, kurā trūkst pat skaitļu un kurā nav apzīmējumu lielākai daļai no modernās civilizācijas sastāvdaļām, manis priekšā stādīšana eskimiem un viņu vaditājiem ir problēma. Kaut eskimu valodā nav īsti piemērota vārda „ģenerālgubernātoram", tas tomēr viegli pārtulkojams kā „big shot" (liels vīrs), taču — kā gan lai eskimiem izskaidro to, ka viņiem nav bārdas, bet man ir? Un piedevām, ka šo bārdu nelietoju filmu taisīšanai, bet gan savas iedomības apmierināšanai, kaut eskimi ne vienmēr man piekrīt, ka bārda izdailo manu seju? Palīgā nāk eskimu CBC radioraidītāja pārstāvis, kurš, pats būdams eskims, cer kaut kā mani, manu bārdu un manu profesiju iekļaut vienā vārdā, kas dotu priekšstatu par to, ko es daru (ne jau ar bārdu). Viņš beidzot saliek kopā kaut ko man pilnīgi neizrunājamu, un liekas, ka eskimi viņu patiešām saprot, jo piekrītoši māj galvas un smaida. Kad lūdzu radio reportieri, lai man uzraksta uz papīra manu titulu eskimu valodā, viņš vispirms zīmē šo vārdu eskimu valodā, tikai tad spēj to izburtot mūsu alfabetā: aulayouleeogerjae. Vēl tagad nezinu, vai burti izrunājami latviešu vai angļu mēlē, bet zinu vismaz, ka to virknējums eskimu valodā nozīmē — bārdains cilvēks, kurš taisa kustīgas bildes... Taču vienalga, katram gadījumam man tagad ir vismaz pilntiesīgs un piemēroti garš tituls. Tas gan neskan tik labi, kā ģenerālgubernātora „big shot", bet vismaz daļa no manas personības (bārda) iekļauta manā profesijā. Atliek tikai uzzināt, kā nosauks nākošo filmētāju, kuram bārdas varētu arī nebūt...

Esam Iglūlikas (Igloolik) miestā. Ir savādi ierasties ar mūsu civilizāciju vietā, kur eskimi dzīvojuši jau 4000 gadu: šī vieta nepārtraukti bijusi apdzīvota kopš 2000. gada pirms Kristus dzimšanas. Karibū kaula bultas un citi ieroči, kuri še atrasti, liecina to izgatavošanas laiku — ap 1800 gadu pirms Kristus. Tādēļ nemaz nebrīnāmies, ka ūdeni, kuru dzeram, eskimi kausē no sniega, kas snidzis pirms pārtūkstoš ga diem.

Kapteinis Tomas Batens (Thomas Button) 1613. gadā kā pirmais baltais cilvēks apciemojis šo krastu. Vēlāk Rasmusens un Freichens (Freuchen) vadīja savas ekspedīcijas caur šo vietu. Tagad Iglūlika ir iekļauta piecgadīgajā starptautiskās bioloģijas programmā, un tā ap 500 eskimu vidū vienmēr uzturas arī kāds pusducis balto zinātnieku.

Steigā filmēju, cik vien varu, jo lidmašīna mūs gaida, lai vestu tālāk uz Resulutes līci (Resolute Bay). Neviens nevēlas pārāk ilgi kavēties Iglūlikā, jo 4000 gadu veca kultūra, kaut arī pavisam primitīva, tomēr kaut kā nospiež. Galu galā esam valstī, kuŗa tikai nesen nosvinējusi savu pirmo pastāvēšanas simtgadi un kuŗas priekšvēsture nesniedzas tālāk par kādu ceturto daļu no šī miesta vecuma.

Pirms nolaišanās Iglūlikā mums vajadzēja doties uz Pangnirtungu Bafinas salā, bet, kad to pārlidojām, apakšā plosījās sniegputenis, kas nolaišanos padarīja neiespējamu. Radio ziņoja, ka Broutonas (Broughton) sala, ie-pretim Grenlandei, esot saulaina, un tā turpat gaisā tika nolemts, ka dosimies turp. Tā trīs Dakotas tipa lidmašīnu formācija pagriezās uz austrumiem, un mēs cerējām cauri miglai un putenim atrast Broutonu. Šai ceļojuma posmā es lidoju kopā ar Ziemeļrietumu territoriju komisāru Hodžsonu (Hodgson) un viņa grupu, un man izdevās pierunāt komisāru aizsteigties abām pārējām lidmašīnām priekšā un pirmajiem nolaisties Broutonā, lai man būtu mazliet vairāk laika filmēšanai. Vēlāk būtu varējis nokost savu mēli par šo lūgumu un komisāra piekrišanu...

500 jūdžu attālumā meteoroloģiskā stacija, laikam, tomēr nespēja īsti precīzi noteikt, kur putenis sākas un kur beidzas. Pārlidojām Broutonas salu un baltajā tuksnesī atradām miestu. Bet tur saule nespīdēja, tikai drūmi mākoņi virzījās uz Grenlandes pusi. Tomēr nolaidāmies uz aizsalušās jūras. Tikko jutām zemi — pareizāk, cietu ledu — zem kājām, mākoņi pārklāja miestu un sākās sniegputenis. Sarunājāmies pa radio ar abām pārējām lidmašīnām gaisā, kuŗas vairs nevarēja miestu atrast. Pēc kādas pusstundas ilgas lidošanas un meklēšanas ģenerālgubernātora mašīnas pilots paziņoja, ka viņu un arī otra lidmašīna ar žurnālistiem griežas atpakaļ uz Frobišera līci (Frobisher Bay). Lai mēs atgriežoties, tiklīdz laika apstākļi atļauj pacelšanos gaisā.

Vai esat kādreiz Arktikā bijuši ieputināti bez, šķietami, mazākajām izredzēm izkļūt laukā? Ja esat, tad nav jālasa tālāk. Bet ja, tāpat kā es, to neesat piedzīvojuši, tad lasiet, kā tas ir:

Lidmašīnā ir patīkami silts. Kamēr ārpusē plosās sniegputenis, komisārs Hadžsons un Ziemeļrietumu territoriju Montetas policijas komandieris, tērpies sarkanā parādes uniformā, stāsta savus piedzīvojumus ziemeļos. Kad lidmašīnas iekšienā gaiss pamazām sāk atdzist, velkam mugurā parkas, bet no kastēm viskiju. Pēc kāda laika visi kļūst it omulīgi. Liekas, neviens vairs nebažījas par iesnigšanu un par to, kad tiksim laukā. Viskijs krietni sasildījis miesas un prātus. Tikai lidmašīnas pilots, kas reizē ir arī Northwestern Airlines gaisa satiksmes sabiedrības prezidents, liekas norūpējies. Viņš ziemeļus labi pazīst un jau vairāk reižu bijis ieputināts, dažreiz pat uz nedēļu vai divām. Bet mēs jūtamies labi un par turpmāko nedomājam.

Vēlā vakarā (kaut saule vēl augstu, jo tā šai gada laikā še nenoriet) ierodas eskimu grupa un aicina mūs uz viņu ciemu kaut ko iekost, piedāvājot arī savas būdas pārgulēšanai. Šai brīdī lidmašīnā jau atkal kļuvis auksts, par spīti viskija sildīšanas spējām. Kad izrāpjamies laukā, redzam, ka visa lidmašīna pārklāta ne tikai ar sniegu, bet arī biezu ledus ceļas pa vējam. Tas grūtāk izdarāms, jo nepieciešams gaŗāks ieskrējiens. Un tālāk jūrā sadzīti ledus kalni, kas lidmašīnu varētu vai nu apmest, vai pat sadragāt. Lai nu mēs nobalsojot, ko darīt: celties gaisā pret vēju un eventuāli ieskriet klintīs, vai arī celties pa vējam un, iespējams, sadragāt lidmašīnu uz ledus kalniem. Trešā iespēja esot palikt šepat un nogaidīt puteņa aprimšanu, taču meteoroloģiskais birojs ziņojis, ka tas var ilgt vēl ap 10 dienu. Tādā gadījumā mums ietu zudumā viss tālākais ceļojums kopā ar Kanadas ģenerālgubernātoru.

Nezinu, kā nobalsošana beigtos, ja mūsu viskija krājums nebūtu pēdējās stundās tik pamatīgi saplacis, jo bezbēdība, riska gatavība un piedzīvojumu kāre spīd gandrīz visu acīs. Taču viskija tikpat kā vairs nav. „Mēģināsim tikt gaisā," izskan vienots lēmums. Bet ne pret klintīm! Celsimies ar vēju un skriesim iekšā jūrā un ledus kalnos. Tad vismaz ceribas palikt dzīvam, ja lidmašīna sašķīstu...

Ar lielām pūlēm pilots iedarbina apsalušos motorus. To radītā mašīnas vibrācija nokrata nost daļu no ledus, ar kuŗu pārklāta mūsu Dakota. Bet uz tās ķermeņa joprojām vēl piesalusi paliek kāda tonna ledus. Starp sniegputeni un leduslauku nekas nav redzams. Lidmašīna ierēcas un drāžas iekšā baltajā naktī.

Leo G. Ozols

Viena no Dakotas tipa lidmašīnām, kuŗa nolaidās uz aizsalušās jūras. Eskimu suņu vilktās kamanas sagaidīja tās pasažierus, lai dotos ekspedīcijā līdz Humbolta glečerim Islandē. Slikti laika apstākļi tomēr piespieda ekspedīciju pasākumu pārtraukt, atgriezties izejas punktā un turpināt ceļu kopā ar Kanadas ģenerālgubernātora grupu. Foto: Leo G. Ozols

Leduskalni, sniegs un klintis pie Ziemeļpola. Kādreiz nevienam nevajadzīgie un nemīlīgie ledus laiki tagad kļuvuši visai „karsti" pasaules politiskajās intrigās. Krievi uzmanīgi vēro šos saltos tuksnešus, bet amerikāņi pat apstrīd Kanadas tiesības uz tiem. Foto: Leo G. Ozols

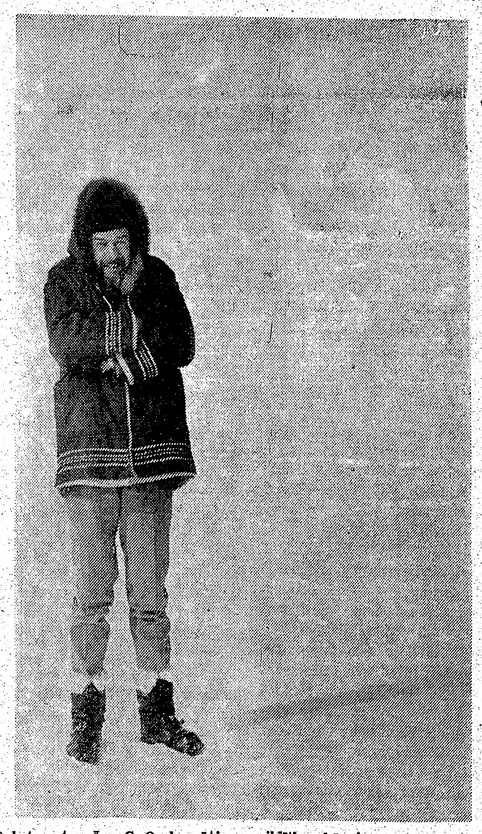

Raksta autors Leo G. Ozols mēģina sasildīties, kā vien var, pēc tam, kad 150 jūdžu attālumā no Ziemeļpola viņa ņufaundlendā izgatavotās speciālās elektriskās bikses gandrīz piesala pie miesas, jo baterijas lielajā aukstumā bija sasalušas. Aizmugurē, ap pusotras jūdzes attālumā, radzams viens no daudzajiem ledus kalniem, kuŗa augstums ir ap 180 pēdu, tātad — ap 20 stāvu ēkas augstumā.

SARĪKOJUMU KALENDĀRS

TORONTO

20. — 28. septembrim — Sv. Jāņa draudzes baznīcas telpās J. Popeļa gleznu izstāde.

26. septembrī — pl. 7.30 Latvijas Universitātes 50 g. jubilejas atceres akts un pēc tam balle — Igauņu namā.

27. septembrī — Latviešu nama 5 gadu jubilejas sarīkojums ar koncertu un balli.

4. un 5. oktobrī — Kokļu dienas — izstāde un programma Latviešu namā.

5. oktobrī — **Bruno Skultes „Koklētāja un veins" Bickford parka skolas auditorijā.**

18. oktobrī pl. 7 vakarā DV namā bijušā 3. Jelgavas kājn. pulka 50 gadu dibināšanas atceres sarīkojums.

19. oktobrī pl. 6 vakarā — DVTK izrādīs lugu „Spoku vilciens" Latviešu namā.

25. un 26. oktobrī — Latviešu namā Kanadas latviešu teātŗa Toronto ansamblis izrādīs Māras Zaļāskalnes „Gandarījums" V. Pukāta režijā.

1. nov. — pl. 7.30 DV namā DV Toronto nodaļas gadasvētki ar balli.

2. nov. — pl. 4 pp. DV namā karavīru daudzinājums.

No 16. novembŗa — 23. nov. Antona Zvīdra gleznu un skulptūru izstāde DV namā.

9. novembrī — plkst. 4 pēcp. Latviešu namā Gaujas gaidu vienības Mārtiņu vakars.

KIČENERA — VOTERLO

DV Kičeneras - Voterlo nodaļas gada svētku sarīkojums, š. g. 11. oktobrī, plkst. 7 vak. Ungāru kluba telpās, 3 jūdzes ziemeļos no Hespelleras (pie Waterloo-Wellington aerodroma). Programmā priekšnesumi, spēlēs E. Zakuļa deju kapella.

HAMILTONA

4. un 5. oktobrī — pl. 6 pēcp. Kanadas Daugavas Vanagu dienas Šeratona viesnīcā. Junda. Koncerts. Tautas deju priekšnesumi. Balle.

5. oktobrī — pl. 12 Rakstnieku cēliens DV dienu tetvaros — Latviešu karavīru 50 gadu atceres zīmē.

Vis brouks uz Pārvent

SOV DOMSAN PA LIELEM DAUGAVS VANAG DIENEM HAMILTONE UZ PAPIR UZRAKSTEJS KRISS ĶEPALS

Katrei dižpilstei i piekābnats kā lakstgal — taisn va siercs kāp pa mut āre. Save laike Alid Vān a tā dziedej, ka opermāj bij cilekem pil kā piebāzt. Un te vēl no kaimiņzem būs atbroucs Pēters Dižzuik (cit viņ sauc par Lielzuik), kas rībnes sov tenor tā, ka vises istabes glāzs krites no galdem nost. Man tād nojaut, ka viņ ab bišķ salaides a kopīg, ko smalke louds souc pa duet. Bet pašmāj Imants Sakss a sov maigc komponist dvēsel viņš pavēdis un plikšķinās pa klavierem. Pa tād smuk koncert es viņem aizvedīs no sov dārz vesel bunt ģeorģīns, ja tik neuznāks agre rudeņ saln.

Rīcibs vīr vēl pavēljuš Laimdotei Morus, la samāc jounes danct tūdliņ — tagadiņ un cits toutiskes dančs.

Līdz ko tā koncert klaušanes un danč skatšanes būs cour, tā tūliņ turpat Kristal zāle plkst. 8.30 vakre sākses tāds ļembasts, ko ogstprātīge hamiltonieš kung prate nosaukuš pa ball. Mans Dižpāķ Emiš, to padzierdejs, a grib taistes līdz un pasūtnej jou joun kleit a garem šlepem. Man tā kā bišķ kouns pa to, jo tagad, modernes laikes, vis metān toup noud un staige tik tā kā blūzes. Bet tāde svētk laikē a sieviešem nekādes strīdiņes nevar ielaistes. Te i briv zem, ku katers dar, kā var, un rād, kas patīk. Gal galē, kas man tur pa daļ, va sieviš staīge blūzes, brunčes a ougš va bez ougš, ja man pašam i sov istab norūnt a liel gald, lin palagem un doudz kreslem.

Otre dienē, kas pēc kalendār iznāk 5. oktobers, taisn pusdiens laike, turpat ap stūr Gas Building, notikses rakstniek cēliens, ko dirigēs Tonij Krūk. Es nezin, ko tie rakstniek tāde cēliene cels priekše, bet ja es tur tikt iekše, ta es viņem paradet, kā tāds rakst dārbs nostrādet uz god skaidre ventiņ mēle. Bet solet es neko nevar, jo man Šeraton viesnīce būs pašam sov istab a gald un kreslem. Tur mēs a cilēs vis, kas tik i cilejams un ko rīcībs vīr va sievs dos mums cilēt. Mēs aizbrouks uz Hamilton tāpat kā uz Pārvent un parādes, ka mēs a nou muce ouguš un pa spund barot. Tālab es tēks — uz redzšanes Hamiltonē.

Krišs Ķepals

RAIBĀ PASAULE

❶ Kāda Sanfrancisko vecmeita pieprasījusi, lai amerikāņu neprecētās sievietes, kuŗas otra pasaule kaŗa laikā nav varējušas atrast vīrus, pielīdzina kritušo kaŗavīru atraitnēm un tām izmaksā atraitņu pensiju, jo vainojama tikai valsts, kuŗa ar vīriešu iesaukšanu kaŗā tām laupījusi iespēju apprecēties. Ierosinājums tik ļoti satriecis ASV senāta finanču komitejas priekšsēdi Raselu Langu, ka viņš norunājis divreiz ilgāk par atļauto debašu laiku — 10 minūtēm, lai apskatītu „kaŗa vecmeitu" jautājumu. Tādu ASV esot vairāk nekā 20.000, kuŗas vecākas par 35 gadiem.

❷ Britu konservātīvo partijas līderi — 53 gadus veco vecpuisi Edvardu Hītu kādā Skotijas pilsētā uz ielas apturējušas divas padsmitnieces un jautājušas: „Ko jūs varētu darīt mūsu biksīšu labā, lai tās neslīdētu lejup?" Meitenes lūdza Hītu aicināt apakšveļas fabrikantus gatavot biksītes, kuŗas stingrāk turētos uz gurniem. Hīts atbildēja, ka viņš padomāšot, ko varētu darīt...

PASMAIDĪŠANAI

„Tiklas jaunkundz, vai jūs sauktu pēc palīdzības, ja es jūs tagad mēģinātu noskūpstīt?" vientuļā meža takā jautā kautrīgais Drosmis. „Bet kādēļ gan?" pārsteigta atjautā Tikla. „Vai tad jūs viens pats to nespēsit?"

☆

„Lūk, tur iet tā elegantā čūska, ar kuŗu Kārlis mani vienmēr krāpj!" pametusi ar galvu uz kādas blondīnes pusi, savai draudzenei nošņāc Rita. „Un kas tā tāda ir?" interesējas draudzene. „Kārļa sieva," nikni nošaka Rita.

Koncerts un teātŗa izrāde...

(Pārnesums no 3. lpp.)

kārtojuma dēļ. Patika arī smagu zemnieku soļu dejotā citkārt vieglā frankusēze, īpaši Svīrtels ar lakatiņu galvā un pats danču direktors Drekberģis, kuŗa sajūsma nemitīgi auga. Par spīti Pāvulienes ugunīgajam temperamentam, skatā Ķenciš pie Pāvula visas iespējas netiika izsmeltas. Efektīvi bija tiesas skata un goda mielasta nobeigumi."

Par dekorācijām K. Freimanis nepateica tikpat kā nekā, izņemot to, ka plakāti „bijuši ierosinoši". Kādā veidā?

Šī laikraksta lasītāju lielāko daļu neiinteresēs, kā savas lomas spēlējuši aktieŗi, jo tie lielāko tiesu būs nepazīstami. Tādēļ šo kritikas daļu atļaujos necitēt. Varu tikai piebilst, ka gandrīz visi deva savu labāko un ka paveikts liels darbs. Lai pateicība darītājiem!

Ed. Šmugajs

1970. gada jaunie modeļi
CHEVROLET CHEVELLE
CAMARO
OLDSMOBILE CHEVY II
APSKATĀMI MŪSU JAUNAJĀS SKATĒS TELPĀS.
Tagad izdevīgākais laiks iegādāties pagājušā gada automašīnas par pazeminātām cenām.
ROBERTSON MOTORS
Sazinieties ar mūsu firmas latviešu pārstāvi
1515 DANFORTH AVE., TORONTO
Hans PLAUDE Tel. HO 6-1131

VUS ĪPAŠUMUS!

istabu māja, jauna apkure,
sa $2.500.

KIEM UZ 6 GADIEM UZ
Ā IZVELĒ VISĀ PILSETĀ.

imu suņu vilktās kamanas sa-
slandē. Slikti laika apstākļi
ktā un turpināt ceļu kopā ar
Foto: Leo G. Ozols

saplacis, jo bezbēdība, riska
avība un piedzīvojumu kāre
gandrīz visu acīs. Taču vis-
tikpat kā vairs nav. „Mēģi-
m tikt gaisā," izskan vienots
ums. Bet ne pret klintīm! Cel-
es ar vēju un skriesim iekšā
un ledus kalnos. Tad vismaz
bas palikt dzīvam, ja lidma-
saskīstu. . .
lielām pūlēm pilots iedar-
apsalušos motorus. To radī-
mašīnas vibrācija nokrata nost
no ledus, ar kuru pārklāta
su Dakota. Bet uz tās ķermeņa
ioprojām vēl piesalusi paliek
a tonna ledus. Starp sniegpu-
un leduslauku nekas nav re-
ms. Lidmašīna ierēcas un drā-
iekšā baltajā naktī.

Leo G. Ozols

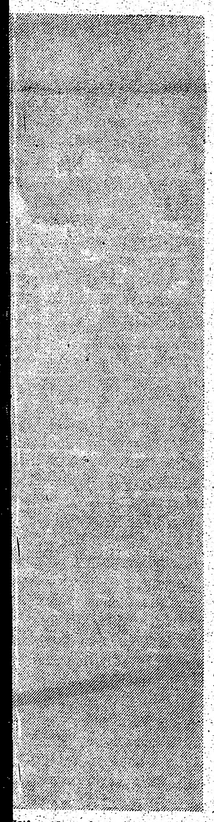

lities, kā vien var, pēc tam,
viņa Nufaundlendā izgatavo-
iz piesala pie miesas, jo ba-
s. Aizmugurē, ap pusotras
zajiem ledus kalniem, kuŗa
stāvu ēkas augstumā.

izrāde . . .

katiņu galvā un pats danču di-
ors Drekbergis, kuŗa sajūs-
nemitīgi auga. Par spiti Pā-
nes ugunīgajam tempera-
tam, skatā Ķencis pie Pāvu-
sas iespējas netiika izsmeltas.
tīvi bija tiesas skata un go-
nielasta nobeigumi."

r dekorācijām K. Freimanis
teica tikpat kā nekā, izņe-
to, ka plakāti „bijuši ierosi-
'. Kādā veidā?

laikraksta lasītāju lielāko da-
neinteresēs, kā savas lomas
ējuši aktieŗi, jo tie lielāko tie-
is nepazīstami. Tādēļ šo kriti-
daļu atļaujos necitēt. Varu
piebilst, ka gandrīz visi de-
savu labāko un ka paveikts
darbs. Lai pateicība darītā-

Ed. Šmugaļs

Atstājiet savas krāsainās un melnbaltās filmas
attīstīšanai un kopēšanai
DV Grāmatnīcā, 491 College St., Toronto 174, Ont.

AUSTRA ŠMITS
DĀMU FRIZIERSALONS
737 Bloor St., W., pie Grace, Toronto. LE 5-6792

Kanadas DAUGAVAS VANAGU nams
125 Broadview Ave., Toronto 250. tel. 465-5225
Piedāvā bankotēšli sarīkojumiem, iezvētībām, krizinām,
dzimšanas dienu jubilejām par jaunām cenām.
Pieprasiet telefoniski 465-5225

„Jautrais Ods"
DAUGAVAS VANAGU KLUBS
JŪS GAIDA CIEMOS
Atvērts no pirmdienas līdz ceturtdienai
no plkst. 4 — 12 naktī. Piektdienās un sestdienās atvērts no
plkst. 12 dienā.
Uz redzēšanos JAUTRAJA ODA!

Veterānu dienas ROTĀ

11. oktobrī notiks karavīru gada jubilejas zīmē ar tradicionālajām šaušanas sacīkstēm individuāli un komandām, kuŗas pieteicamas ROTĀ līdz 1. oktobrim. **Svētku runu teiks un uzvarētājus apbalvos majors V. Kukainis.**

Svētdien, 12. oktobrī, plkst. 11 dienā pelnu urnu izvadīšana ar svētbrīdi BRAĻU KAPOS — māc. V. Rolle. Urnas pieteicamas ROTĀ līdz 1. oktobrim. **Neviena zeme un kontinents nav par tālu!**

Lāčplēša kaŗa ordeņa 50 gadu jubileja

ar vainagu nolikšanu BRAĻU KAPOS, aktu un lāčplēšu godināšanu ROTĀ notiks 8. un 9. novembrī un būs karavīru gada galvenais sarīkojums. LKIA valde ASV lūdz kaŗa veterānu organizācijas šim sarīkojumam līdz 1. oktobrim pieteikt savus pārstāvjus rīcības komitejā, zvanot R. Ancānam (212) 843-6527 vai rakstot uz ROTU—Elka Park, N. Y. 12427, U.S.A.

Ceļiniek, atpūties ROTĀ!

Latviska vide un viesmīlība. Bagātīgs ēdienu galds. Ievērojami zemas cenas. Katskilu kalnos ir sācies rudens lapu zelts! Pieteikšanās pie ROTAS saimniecības vadītājas Ernas Vēja kundzes — tālrunis (518) 589-9878.

ZIGFRĪDS ART POTTERY
ZIGFRĪDS JURŠEVSKIS
KERAMIKAS DARBNĪCA - SALONS
1425A BLOOR ST., W., TORONTO. TEL. LE 6-8183
Vienu bloku uz austrumiem no Dundas West pazemja pieturas
Piedāvā LATVISKU, MODERNU KERAMIKU un citas
LIETISKAS MĀKSLAS ZSTRĀDĀJUMUS.
Turpat dabūjami BILŽU LOGATI.

ROSAR-MORRISON FUNERAL HOME LTD.
TELEPHONE 924-1408 • 467 SHERBOURNE STREET, TORONTO 5 ONTARIO
RŪPĪGA UN SMALKJŪTĪGA
APBEDĪŠANAS CEREMONIJU
IZKĀRTOŠANA

KAS? KUR? KO? TORONTO

OLD COUNTRY DELICATESSEN
2830 Dundas St. West, pie Keele, tālr. 769-8640
Emilija un Georgs DUMPE

UNO MANKIN REALTOR
KONST. KĀRKLIŅŠ
392 Danforth Ave., Toronto 6
Birojā HO 1-1114, mājās 691-3873

ALFRED STIKUTS REALTOR
A. STIKUTS, FRI.
Diplomēts Kanadas Realtoru Institūta biedrs
2889 Dufferin St., Toronto, 789-2611
1363 Wilson Ave., Downsview, 248-0101
1851 Lawrence Ave. E. Scarboro. 752-1770

BROADVIEW DELIKATEŠU VEIKALS
105 DANFORTH AVE. (pie Broadview).
Tel.: HO 5-9905. AUSMA MIĶELSONS.

Ādolfa Kristapsona gaļas
un desu veikals - darbnīca
1096 QUEEN ST. E. 466-5152

PAVASARA LE 1-7353
delikatešu veikals un konditoreja
361 RONCESVALLES AVE. Īpašnieks ST. ČUKULS

KRĀSU UN MELNBALTĀS FILMAS
attīstīšana ■ palielinājumi ■ dupliķāti ■
citi darbi ■ izcilus kvalitāte ■ atlaide ■
BENJAMIŅA FILMU LABORATORIJA
247 Richmond St. E., Toronto 2, Ont.
Tel. 363—6496

Mūžībā aizgājis
VETERINĀRĀRSTS
Kārlis Kaņeps
dzimis 1897. gada 19. martā Drabežu pag., Latvijā,
miris 1969. gada 19. septembrī Mičigenā, ASV.

Dziļās sērās
SIEVA UN MĀSA AR ĢIMENI

28. septembŗa vietā 8. februāris

(Pārnesums no 2. lpp.)

to izglītības komisāriāta pārziņā. Izglītības komisāriāts vadīs augstskolu (laikam te bija domāts ne augstskolu, bet — augstskolas, — ref.) pārvaldi un pārzinās viņas mācību gaitu, kā arī gādās par augstskolas uzturēšanu. — L. s. vald. priekšsēdētājs P. Stučka, izglītības komisārs K. Bērziņš."

Pārveidotās augstskolas mācības spēkus izraudzīja komūnistu komisija ar apšaubāmu izglītības standartu. Mācības turpinājās Raiņa bulvārī tajā ēkā, kas 1862. gadā bija būvēta tieši Rīgas politechniskā institūta vajadzībām. Bolševiku laikā Latvijas augstskolā bija 5 technisko zinātņu fakultātes, mācot ķīmiju, lauksaimniecību, mechaniku, inženierzinātnes un būvniecību. 1919. gada 20. martā Latvijas augstskolā skaitījās 3078 studenti. Bolševiki augstskolā saimniekoja tikai līdz tā paša gada 21. maijam, kad latviešu nacionālā armija atbrīvoja Rīgu, un dažus mēnešus vēlāk, 28. septembrī, neatkarīgā Latvija varēja atklāt savas universitātes darbu.

Ievērojot komūnistu versijas 50 gadu jubileju, Rīgas žurnālā „Zvaigzne" (Nr. 5, 1969. g.) bija ievietots Dzidras Cimermanes raksts „Pirmie soļi". Tajā meklēti galvenokārt materiāli par kreiso elementu graujošo darbību pēc Latvijas universitātes dibināšanas 28. septembrī. No minētā raksta spriežams, ka šī grupiņa Latvijas universitātes studentu vidū tomēr bijusi ļoti niecīga. „Zvaigznē" cita vidū lasāms: „Līdztekus nelegālai darbībai strādnieku šķiras cīņā revolūcionārie studenti apvienojās arī nelegālās biedrībās. Jau 1920. gada 13. novembrī Dzelzceļnieku kluba telpās viņi nodibināja Studentu klubu. Vēlāk, 1921. gadā, tas ieguva telpas Tērbatas (tagad P. Stučkas) ielā 57—61, 11. dzīvoklī. Klubā apvienojās progresīvi noskaņotie studenti, lai dotu pretsparu buržuazisko studentu reacionārajām korporācijām, kas jau sāka dibināties."

Žurnālā „Zvaigzne" tālāk rakstīts, ka minētā Studentu kluba un Tautas augstskolas daži klausītāji kopīgi izdevuši žurnālu „Nākotne", kuŗā pausta visa komūnistiskā negantība, kaut ļoti apslēptā veidā. Studentu kluba valde 1921. gada 30. novembrī rakstveidā esot paziņojusi, ka klubā salasīti 178 biedri. „Zvaigznē" lasāms: „Pirmajā posmā klubs ir mērena virziena studentu organizācija, kuŗas vadībā daudz meņševisku elementu un kuŗas darbība maz atšķiras no pārējo klubu darbības. Otrajā posmā — 1921. gadā — kluba valdē iekļūst komūnistiski noskaņoti studenti: Edgars Abzalons, Marta Bērzlapa, Jānis Ziediņš, Alfreds Spilleris, Žanis Gipsners un citi. Viņi ievirzīja studentu kluba darbību revolūcionārākā gultnē, iesaistīja kluba pasākumos plašas progresīvo sabiedrisko darbinieku aprindas, nostiprināja sakarus ar darbaļaužu organizācijām. Studentu kluba pasākumos piedalījās redzami progresīvās literātūras un mākslas pārstāvji: rakstnieki J. Rainis, L. Paegle, L. Laicēns, mākslinieki P. Baltābols, R. Bērziņš."

J. Rainis, A. Kurcijs, J. Grots un citi kreisie elementi piedalījušies gandrīz katrā Studentu kluba atklātā sarīkojumā. Kluba seja jau aksturīgi izteicās ar to, ka 1921. gada 21. februārī nodibināta marksistiskā studija. „Zvaigzne" arī atklāj komūnistisko studentu vispārējo nacionālā gara saindēšanu jaunajā Latvijas valstī: „Studentu klubs veica arī virkni citu pasākumu. Atzīmēja 1921. gadā 1. maija svētkus, piedalījās arī aktīvā revolūcionārā cīņā. Komūnistiski noskaņotie kluba biedri bija organizēti universitātes nelegālajā komūnistiskajā studentu sekcijā, kas darbojās LKP un komjaunatnes vadībā. Par spiti draudiem nonākt 3—4 gadus ilgā apcietinājumā, pagrīdes sekcijā bija iesaistījušies pussimt studentu. Vairāki kluba biedri 1921. gada aprīlī piedalījās dzelzceļnieku streikā, darbojās kā propagandisti strādnieku kollektīvos."

Paldies Dievam, ka šī graujošā darbība neturpinājās ilgi, un marksistu oficiālajam perēklim Latvijas universitātē drīz pienāca gals. Žurnāls „Zvaigzne" to savā versijā pasniedz sekojoši: „Šāda Studentu kluba darbība pievērsa valdošo šķiru un buržuāziskās politpārvaldes uzmanību: tā biedriem sāka izsekot un gatavojās kluba slēgšanai. 1922. gada 13. augustā Studentu klubs Paltmales pilī pie Līgatnes organizēja tautas svētkus, kuŗos līdz ar saviesīgu vakaru bija paredzēti divi referāti (H. Dermanes „Ārodbiedrības un strādniecība" un L. Laicēna „Strādnieku kultūra"). Kad 8. augustā kluba valdes telpās ieradās vairāki biedri, lai apspriestu sarīkojuma organizēšanas jautājumus, politpārvaldes darbinieki izdarīja pēkšņu kratīšanu. Provokātoriskos nolūkos tie ienesa telpā nelegālu literātūru — dažas avīzes 'Rote Fahne' numurus un divas rokasgranātas. Šīs lietas kvalificēja kā kluba telpās atrastas. Kratīšanai sekoja plaši kluba biedru aresti. Provokāciju buržuaziskā prese pasniedza lasītājiem kā neapšaubāmus faktus, uz kuŗu pamata Studentu klubu 1922. gada 16. augustā slēdza. Tomēr oficiālajā vēstulē Latvijas universitātes sekretariātam iekšlietu ministrijas administratīvā departamenta iekšējās apsardzes pārvalde 1922. gada 7. septembrī šo provokāciju neminēja kā kluba oficiālās slēgšanas iemeslu. Tomēr Studentu kluba slēgšana nespēja pārtraukt progresīvi domājošo studentu revolūcionāru cīņu. To viņi turpināja 1922. gadā pēc LKP CK norādījuma nodibinātajā Darba studentu biedrībā."

Okupētās Latvijas pioniešu žurnālā „Draugs" šogad, Latvijas universitātes 50 gadu dibināšanas atceres gadījumā pēc turienes pieņemtā 8. februāŗa datuma, bija ievietots Arvīda Griguļa raksts, kuŗā lasāms: „Pēc tēvijas (komūnistu leksikā, protams, ar lielo T. — LA red.) kaŗa universitāte ir sagatavojusi vairāk kā 13 tūkstošus jauno speciālistu. Tiem ir milzīga nozīme mūsu dzīves celtniecībā. Universitātē ir astoņas fakultātes ar 22 speciālitātēm. Dienas, vakara un neklātienes nodaļās mācās vairāk nekā 8 tūkstoši studentu. Tā būs lieliska maiņa tautas tālākā attīstībā."

Laikam, sekojot šī raksta sākumā minētajam dekrētam, Latvijas universitātei tagad piesiets P. Stučkas vārds. Tā ir aptraipīta ar visvisādiem Maskavas ordeņiem, un jauniešiem tur jāstudē marksisms. Tādēļ kad tagad ap 28. septembri pulcēsimies savas universitātes pussimt gadu jubilejas svinībās, tā mūsu apziņā būs ne vien lepnums, bet arī komūnisma varmācības lieciniece, kas gaida visā pasaulē pašreiz tik daudz dzirdētos vārdus — nacionālo un akadēmisko brīvību.

„Austrālijas Latvietis"

★ Austrālijas latviešu jaunās paaudzes populārās mūzikas kopējs Mārtiņš Vanags, kuŗa mākslinieka vārds ir Marty Christian, pērn devās uz Angliju. Londonā viņš nesen kopā ar vairākiem citiem atjaunojis kādreizējo austrāliešu tautas dziesmu grupu „Seekers", kuŗai savā laikā bija lieli panākumi. Pirmā uzstāšanās grupai bija augustā.

LATVISKAS ROTAS
DIMANTI — PULKSTEŅI
Zeltkales
VALUDE
Aldonas ĶIVLENIEKS
VEIKALĀ UN DARBNĪCĀ 964½ Bloor St. W. Toronto 4
Ont., tālr. 533-2837.

Pilsētas austrumos
IZĪRĒJAMA
istaba
ar vai bez mēbelēm,
ar virtuves lietošanu.
Garāža.
Zvanīt 691-8329, Toronto

NOTĀRS
OSKARS PERRO
pieņem klientus katrā laikā
iepriekš pieteicoties pa tālr.
LE 5-5555, Toronto

apdrošināšana plus
Lai varētu vēl labāk pakalpot saviem klientiem, esmu paplašinājis savu darba lauku, piedāvājot šādus pakalpojumus:
visus līdzšinējos pakalpojumus visās apdrošināšanas nozarēs
naudas ieguldījumus kapitāla audzēšanai, lai pārvarētu inflāciju (Western Life Assurance Co. un MacArthur Economic Growth Fund)
nekustamu īpašumu starpniecību dzīvojamās mājas pilsētas ziemeļaustrumos un zeme Toronto apkārtnē (Crisp Devine Ltd. Realtors)
Birojam jauna adrese, bet līdzšinējais telefona numurs.
VALD. BEBRIS
1658 VICTORIA PARK AVE. SCARB.
TEL. 759-0266

A. EGLĪTIS — TV RENTAL
17" — $ 8.- mēnesī
21" — $ 9.- mēnesī
23" — $10.- mēnesī
161A Roncesvalles Ave., Toronto, tel. LE7 -1401

AG ROTAS
A. GUGĀNS
ZELTKALIS
Latviskas rotas bagātīgā krājumā
sudrabā un zeltā.
Darbnīcā — 25 Moccasin Trail,
Don Mills, Ont., tel. 444-4033

Pirms 20 gadiem

Toronto, 1949. gada septembris.

4. septembrī Halifaksā ar ģimeni ierodas māc. A. Skrodelis, kas Kanadā iecelts par Latvijas ev. lut. baznīcas un archibīskapa pārstāvi, ar dzīves vietu Hamiltonā. 18. septembrī viņu oficiāli ieved amatā Hamiltonas Sv. Pāvila ev.-lut. baznīcē.

☆

11. septembrī Toronto Sv. Jāņa baznīcā notiek māc. A. Lūša introdukcijas dievkalpojums. Piedalās mācītāji E. Hāns un Ch. Vecšteins.

1. oktobrī sāk darboties draudzes svētdienas skola ar skolotājiem insp. Stepānovu, Birutu Senkēviču, Lidiju Lūsi un draudzes mācītāju.

☆

Pērkot un pārdodot nekustamus īpašumus Toronto austrumos, sazinieties ar:
I. JANKOVSKIS, Realtor
407 Danforth Ave., Toronto 6, tālr. 461—6364

Liek pamatus Kanadas latv. katoļu organizācijai, ar nosaukumu — Kanadas latv. katoļu centrs. Mērķis — garīgā aprūpe. Biedrību vada V. Miklašēvics, 66 Robinson St., Toronto.

Toronto, 1949. gada septembris.

Visu latv. baptistu draudzes locekļus aicina pieteikties pie māc. R. Ekšteina — 1019 Selkirk Ave., Winnipeg, Man.

☆

30. septembrī Toronto „Diždancis" atzīmē viena gada jubileju. Sarīkojumā piedalās Beatrise Žuniņa, Žanis Zentiņš, Lazdiņa dubultkvartets, kā arī pats Diždancis.

☆

Visas latv. gaidu vadītājas, vietnieces, lielgaidas u.t.t. aicina reģistrēties pie sakarnieces Kanadā, vad. B. Ekšteinas 1019 Selkirk Ave., Winnipeg, Man.

☆

7. septembrī Vankuveras latv. b-bas priekšnieks Alberts Brunners aizbrauc uz jauno dzīvesvietu Jaunzēlandē. Viņa vietā izrauga Ed. Ezeru.

☆

Jānis Kops piesūtījis KLNA aprūpes fondam $60., līdz šim lielāko ziedojumu.

Pērkot un pārdodot nekustamus īpašumus Toronto rietumos, sazinieties ar:
I. JANKOVSKIS, Realtor
67 Roncesvalles Ave., Toronto 3, tālr. 533—8553

☆

Otavas latv. b-ba valdes pārvēlē ik 6 mēnešus. Septembrī valdē darbojas: L. Sipoliņš, H. F. Cīrulis, Ina A. Karol, Dagmāra Vālodze un J. Krieviņš.

☆

24. septembrī Sv. Jāņa baznīcas zālē notiek Latvijas universitātes 30 gadu atceres akts, ko atklāj stud. apvienības pr-dis R. Bregžis. Akadēmisko runu teic doc. Aleksandrs Kānbergs.

☆

Māc. A. Gaudiņš, kas līdz šim apkalpoja Toronto (First Luth. Church) latviešu draudzi, izraudzīts par draudzes māc. Montrealā. Viņa vietā līdzšinējo draudzi apkalpos archibīskapa pārstāvis prāv. A. Skrodelis, kas amata pienākumus uzņemas 25. sept. dievkalpojumā, piedaloties Kanadas ev.-lut. sinodes prezidentam bīsk. D. I. Reblem.

☆

29. septembrī Brīvās Balss red. telpās, 76 Wellesley St. E., notiek visu Toronto organizāciju un draudžu sanāksme, kuŗā izrauga 18. novembŗa valstssvētku rīcības komiteju: O. Breņķi (KLK), māc. A. Lūsi (Sv. Jāņa draudze), prāv. A. Skrodeli (Pirmā draudze), B. Senkēviču (KLK dāmu kom.) un R. Bregži (Studentu ap-ba).

☆

4. septembrī Londonas, Ont., latv. kopa rīko izbraukumu uz Niagaru. Piedalās vairāk nekā pussimts. Vasaras sezonā kopas kārtējās sanāksmes notikušas katru otru svētdienu Gibson parka z. stūrī ar pārrunām, dziesmām un sporta spēlēm. Pēdējā sanāksme brīvā dabā notiek 11. septembrī.

28. septembrī kopas vadība nolemj organizēt sestdienas skolu bērniem un jauniešiem. Paredzētas 3 grupas: bērnu dārzs, tautskolas grupa un vidusskolas grupa. Skolu vadīs P. Dreimanis.

Pērkot un pārdodot farmas, zemes gabalus, vasarnīcas, slēpotāju kotedžas Kolingvudā un Georgian Bay rajonā, sazinieties ar:
I. JANKOVSKIS, Realtor
30 Simcoe St., Collingwood, Ont., tālr. (705) 445—2800
Biroja vadītājs: Pauls A. Puris

☆

28. septembrī Sault Ste Marie, kur dzīvo apm. 50 latviešu, organizē kopu. Šeit dzīvo arī aktrise Alma Mača.

☆

13. septembrī Bostonas ostā pienāk kārtējais DP transporta kuģis s/s General Eltinge. Pēc skaita tas ir 26. DP transports. Kopīgais caur Bostonu ieceļojušo DP skaits ir 22.000, to starpā 1830 latvieši.

☆

9. septembrī notiek Amerikas Latviešu Tautiskās Apvienības Bostonā gada sapulce. Uzņem vairāk desmit jaunu biedru, bet no priekšnieka postenja atteicas b-bas dibinātājs un ilggadējs vadītājs J. Siebergs, kas sasniedzis 86. mūža gadu.

Kanadas politika tris vārdos

(Pārnesums no 1. lpp.)

biedri. Ar viņiem ministru prezidents satiekas dienu dienā, un franču „vous" vietā tie savu šefu var bez bailēm uzrunāt ar „tu". Formāli viņi gan ir ministru prezidenta padomdevēji, bet faktiski galvenie Trudo politikas ierosinātāji un īstenotāji: tas ir varas kabinets, kurā ietelp tikai daži oficiālās valdības locekļi.

Par „trim Kvebekas gudrajiem vīriem" dēvētie — pats Trudo ar ministriem Maršānu un Peletjē ir triumvirāts, kas tur savās rokās visus politiskos pavedienus. Viņus saista veca draudzība. Kvebekas Asbesta streika laikā 1949. gadā Maršāns bija arodbiedrības organizētājs, Peletjē vēl nepazīstams reportieris un Trudo sava veida brīvprātīgs aģitātors, kas ar dedzīgām runām uzmudināja streikotājus. 1965. gadā Trudo, Peletjē un Maršāns uzpeldēja Kanadas lielajā politikā, un še viņi ir vēl šodien. Marks Lalonde un Gordons Robertsons ir šī triumvirāta tuvākie padomdevēji. Marsels Krove, Džēms Dēvijs, Gordons Džipsons, Ivans Heds, Mičels Pitfilds un virkne citu plašākai sabiedrībai maz pazīstamu vārdu papildina tagad par nozīmīgu politisku instrumentu kļuvušās ministru kabineta kancelejas sastāvu.

Kad pagājušajā gadā baltieši ar ministra P. Heljēra un federālā parlamenta deputāta Dr. S. Haidaša starpniecību vēlējās audienci pie Trudo, šī tikšanās izpalika, jo ministru prezidents bija „aizņemts ar citām svarīgām problēmām". Baltieši pieņemšanu bija sākuši meklēt no aplama gala: ja Marks Lafonde, kas ir Trudo kancelejas galvenais sekretārs, būtu šo audienci atzinis par vēlamu, viņš to būtu izkārtojis 5 minūtēs.

Tagad Trudo un viņa „padomdevēji" ir atgriezušies Otavā. Parlamenta sesija sanāks nākošajā mēnesī, un nav šaubu, ka kanceleja deputātiem sagādās vienu otru negaidītu pārsteigumu.

Kanadas centieni diplomātisko sakaru nodibināšanā ar sarkano Ķīnu izraisījuši daudz debašu. Sarunas tomēr soli pa solim iet uz priekšu. Ķīnieši, kā Otavā runā, ir diezgan bezkaunīgi, jo par diplomātiskās atzīšanas līguma parakstīšanu bez cita pieprasa, lai uz Ķīnas komūnistu partijas jubilejas svinībām nākosajā mēnesī Pekingā ierastos pats Kanadas ministru prezidents. Nav domājams, ka Trudo lidos uz Pekingu, arī Šārps centīsies atrunāties, bet nav izslēgta varbūtība, ka Pekingā oktobrī viesojas kāds no ministru prezidenta kancelejas padomniekiem.

Otavā oktobrī iegriezīsies arī Pad. savienības ārlietu ministrs Gromiko. Domājams, ka viņš mēģinās Trudo pārliecināt nesteigties ar sarkanās Ķīnas atzīšanu, jo Kremlis iedomājies, ka Otavas draudzība ar Pekingu meklē Vašingtonas mudinājumā. Maskava šķiet pārliecināta, ka pēc Otavas sadarbības uvertīru ar Pekingu tūlīt sāks spēlēt arī Vašingtona.

Gromiko Otavā arī mēģinās Trudo pārliecināt, ka skandālam, kas radies par Maskavas lauzto kviešu iepirkšanas līgumu Kanadā, nav veltījama tik liela uzmanība. 1966. gadā Maskava parakstīja līgumu, ar kuru apņēmās turpmāko trīs gadu laikā Kanadā iepirkt kviešus 800 milj. dolaru vērtībā. Pagājušajā gadā Kremlis paredzēto iepirkšanas kvotu tol